JUNE 1996

SOLIA
THE HERALD
JACKSON, MI

VOL. LXI, No. 6

JUN 1 1 1996
LIBRARY - P.A.O.I.

BISHOP'S RESIDENCE VATRA ROMANEASCA JACKSON, MICHIGAN

WELCOME!

EPISCOPATE CONGRESS

BINE AȚI VENIT!

ST. MARY'S MEMORIAL CHAPEL VATRA ROMANEASCA JACKSON, MICHIGAN

AERIAL VIEW VATRA ROMANEASCA JACKSON, MICHIGAN

A.R.O.Y.'S TROITZA
VATRA ROMANEASCA, JACKSON, MICHIGAN

SOLIA THE HERALD

BUSINESS MANAGER: Dinu Cruga
ROMANIAN EDITOR: Manuela Cruga
ENGLISH EDITOR/SECRETARY: Rev. Dn. David Oancea
STAFF: V. Rev. Fr. Roman Braga, Rev. Fr. Remus Grama, Mark Chestnut, Florence Sirb
CHAIRMAN: Rt. Rev. Bishop Nathaniel Popp

SOLIA — THE HERALD (ISSN 0038-1039) is published monthly for $12.00 per year: United States, $14.00 per year: Canada, and $16.00 per year in other countries by The Romanian Orthodox Episcopate of America, 2522 Grey Tower Road, Jackson, MI 49201-9120. Second-class postage paid at Jackson, Michigan, and additional offices. Phone: (517) 522-3656, Fax: (517) 522-5907. E-mail: roea solia@aol.com.

POSTMASTER: Send address changes to: SOLIA — THE HERALD, P.O. Box 185, Grass Lake, MI 49240-0185, U.S.A.

Articles and news published in SOLIA do not necessarily reflect the views or the endorsement of the Romanian Orthodox Episcopate of America.

*The following is an excerpt from the book, **St. Seraphim of Sarov,** by Valentine Zander, published by SVS Press, New York, 1975, pp. 84-94. St. Seraphim (1759 - 1833) was a monk in Russia, but is widely known throughout the Orthodox world for his teachings about the "acquisition of the Holy Spirit". The following section is a conversation he had with his disciple, Motovilov, whose written manuscript of this conversation was discovered in 1903, seventy years after Father Seraphim's death.*

A CONVERSATION ABOUT THE HOLY SPIRIT

"The Lord has shown me," he [St. Seraphim] said, "that when you were a child, you wanted to know the goal of the Christian life, and that you had put this question to a number of eminent ecclesiastics." I must confess that this question had indeed weighed heavily on my mind since I was twelve, and that I had often asked it without receiving a satisfactory reply.

"Yet no one," continued Fr. Seraphim, "told you anything definite. They instructed you to go to church, to pray, to do good works, telling you that there lay the goal of the Christian life. Some of them even said to you: 'Don't search into things that are beyond you.' Well, miserable servant of God that I am, I am going to try to explain to you what this goal is. Prayer, fasting, works of mercy - all this is very good, but it represents only the means, not the end of the Christian life. The true end is the acquisition of the Holy Spirit."

"What do you mean by acquisition?" I asked the father. "I don't quite understand."

"To acquire means to gain possession," he replied. "You know what it means to earn money, don't you? Well, it is the same with the Holy Spirit. The aim of some men is to grow rich, to receive honours and distinctions. The Holy Spirit himself is also capital, but eternal capital. Our Lord compares our life to trading and the works of this life to buying: Buy from me gold...that you may be rich' (Rev. 3.18). Make the most of the time, because the days are evil' (Eph. 5.16). The only valuables on earth are good works done for Christ: these win us the grace of the Holy Spirit. No good works can bring us the fruits of the Holy Spirit unless they are done for love of Christ. That is why the Lord himself said, He who does not gather with me, scatters.'"

"In the parable of the virgins, it was said to the foolish virgins when they had no oil: 'Go to the dealers and buy.' But while they went, the door to the marriage feast was shut, and they couldn't get in (cf. Matt. 25.9-13). The lack of oil is usually interpreted as the lack of good works, but this is not the real meaning. What good works could be termed lacking when, although the maidens were called foolish, they had preserved their virginity? Virginity is one of the greatest virtues, a state which we call angelic and which could include all virtues. Unworthy as I am, I dare to think that what they were lacking was the grace of the Holy Spirit. For the essential thing is not just to do good but to acquire the Holy Spirit as the one eternal treasure which will never pass away. Yes, this oil that they lacked symbolizes the grace of the Holy Spirit, the fruit of all virtues, without which there can be no salvation. Indeed, is it not written: 'Through the Holy Spirit is every soul exalted in purity, and illumined by the Triune Unity in mystic holiness'?" (Antiphon of Sunday Matins).

> "The goal of the Christian life ... is the acquisition of the Holy Spirit."

"This Holy Spirit, the All-powerful, is given to us on condition that we ourselves know how to acquire him. He takes up his abode in us and prepares in our souls and bodies a dwelling-place for the Father, according to the word of God: 'I will live in them and move among them, and I will be their God and they shall be my people'" (2 Cor. 6.16).

"Among works done for the love of Christ, prayer is the one that most readily obtains the grace of the Holy Spirit, because it is always at hand. It may hap-

Cont. on page 12

CONVOCATION

In conformity with Article III, Section 7, of the Episcopate By-Laws, we hereby call into session

THE 64th ANNUAL
CHURCH CONGRESS
THURSDAY, JULY 4 - SUNDAY, JULY 7, 1996
VATRA ROMANEASCA

All priests presently serving a parish and all lay delegates in the Congress legally elected by the parish assembly, whose credentials have been verified by the Congress, are called into session.

The Congress will be in session starting **FRIDAY, JULY 5, 9:30 a.m.,** Eastern Daylight Savings Time.

The AGENDA, as printed in the Annual Report to the Congress, will include:

- The Reading/Approval of the 1995 Congress Minutes
- The Official Reports to the Congress
- The Reports from the Episcopate's Auxiliaries New Business as submitted by the parishes and/or the Episcopate Council.

+NATHANIEL, Bishop
Very Rev. Fr. Laurence Lazar
Episcopate Council Secretary

CHURCH CONGRESS PROGRAM

THURSDAY, JULY 4

9:00 a.m.	Clergy Conference
1:00 p.m.	Lunch
2:00 p.m.	Conference Reconvenes
5:00 p.m.	Vespers
6:00 p.m.	Supper
7:00 p.m.	Episcopate Council Meeting

FRIDAY, JULY 5

9:30 a.m.	Invocation to the Holy Spirit 64th Congress Convenes
1:00 p.m.	Lunch
2:00 p.m.	Congress Reconvenes II
5:00 p.m.	Vespers
6:00 p.m.	Supper
7:00 p.m.	Artistic Program

SATURDAY, JULY 6

9:30 a.m.	Congress Reconvenes III
1:00 p.m.	Lunch
2:30 p.m.	Congress Reconvenes IV
5:00 p.m.	Vespers
6:00 p.m.	Supper
7:00 p.m.	Artistic Program

SUNDAY, JULY 7

7:30 a.m.	Matins
8:30 a.m.	Procession
9:00 a.m.	Hierarchal Divine Liturgy
12:00 p.m.	Congress Banquet & Speakers

Host Parish:
Sts. Peter & Paul Church
Dearborn Heights, Michigan

64TH ANNUAL CHURCH CONGRESS ARTISTIC PROGRAMS

This year, delegates and guests will be treated to a number of special artistic presentations at the Annual Church Congress. It has been a tradition to offer some forms of evening entertainment to those present at the Vatra after the work of the Congress discussions.

Mrs. Manuel Cruga, coordinator for this year's entertainment, has informed the SOLIA that there are some unique aspects of the 1996 program.

FRIDAY, JULY 5

On Friday evening, at **7:00 p.m.,** the **"Tarancuta Dancers"** of the Greater Detroit area will perform. The dancers are from all of the Romanian Orthodox parishes in the area. The group, which is directed by Mrs. Doris Plantus, will share with us their renditions of dances from various parts of Romania.

Following the "Tarancuta Dancers", at 7:30, will be a special treat for those who like Country/Western music and dancing. We will be graced with the presence of Sharon Baker of Jackson who will teach us **"Country Western Line Dancing."** Sharon is a member of the National Teachers Association and has a great following in the area. The "instruction" program will last from 8:00 p.m. until 11:00. Be prepared "To Go Western" in the Tower Pavilion!

SATURDAY, JULY 6

On Saturday, following the final day of Congress activities, delegates will be both guests and performers. The clergy delegates who sang parts of the Divine Liturgy last year have formed a **"Clergy Chorale"** to sing Romanian religious and folk songs. Under the capable direction of Rev. Traian Petrescu, Parish Priest of St. Dumitru Parish, New York, the group will employ their musical talents to evoke some "Old Country" memories. The program begins at **7:00 p.m.**

Traditionally, the Church Congress is held over the 4th of July, "Independence Day" weekend. It seemed only right that we also celebrate this special day in the history of the United States. To this end, a new group of singers was shaped into performing an **"American Patriotic Program."** Songs of American history and folk songs will be part of this new program which follows that of the **"Clergy Chorale".** (We think that there is going to be a "Sing-a-long" for those who want to join in.

As traditional as the date of the Congress is the Saturday evening dance. The orchestra for 1996 is **"DACIA"** from Chicago who will perform following the choral performances. Music will be from **8:00 - 11:45 p.m.** ❄

JULY ISSUE DEADLINE
June 14

BISHOP VISITS DEANERY IN HOLY WEEK & PASCHA

His Grace, Bishop NATHANIEL, visited parishes in the Ohio and Western Pennsylvania Deanery during Holy Week to pray together with the faithful clergy and laity during those holiest of Christian holy days. The full program is given under, "Hierarchal Schedule." We are including a few photographs of the trip.

For the Resurrection Service, His Grace celebrated the services at St. Mary's Parish, Cleveland, Ohio, assisted by Rev. Frs. Remus Grama (Parish Priest) and Peter Lipovan.

Bishop NATHANIEL blesses the paschal baskets and food in St. Mary's Social Center following the Resurrection Service.

Bishop NATHANIEL invites the faithful of St. Mary's Cleveland to "Come take the light which does not fade".

His Grace celebrated the Bright Week Thursday Divine Liturgy at the St. Dimitrie Parish, Bridgeport, CT, in conjunction with the funeral of Rev. Fr. Stefan Feica. This is the moment of the "Great Entrance" of the offering of the Holy Gifts.

Before beginning his trip, His Grace first served the Divine Liturgy on Palm Sunday at the Descent of the Holy Spirit Parish, Warren, Michigan. After the Divine Liturgy, some of the faithful met with their Hierarch for a formal photograph.

ARFORA ALMANAC

une, 1996

ear Sisters and Supporters of ARFORA:

Can you believe it? It was still snowing in May in any places of North America. Oh, well, we must just ccept it and pray for warmer summer weather.

By the time you receive this issue, we will have ompleted another ARFORA Congress — this time osted by our sisters in St. Paul. We thank them for eir work within the Church and their many efforts in osting a successful Congress.

June finds us gearing down for the end of another chool year and gearing up in preparation for another nportant event, the preparation of our children for eir present and future within the Orthodox Church. re your children, grandchildren or great grandchilren registered in an Orthodox Religious Education amp this summer? Were you enrolled in a religious ducation camp when you were a child? If you were, ou probably still remember the happy times there, here you made everlasting friendships with other rthodox children and learned much about your Church. o not deprive the children in your family. Send them an Orthodox religious education camp, either at the atra or at Fort Qu'Appelle. Permit them to have emories they will treasure for the rest of their lives.

When His Grace, Bishop NATNANIEL, recently isited Regina, a Question/Answer period was proided for the church school children after Divine Litrgy. The questions were both interesting and amusg. As an aside, His Grace asked the group if any one as interested in becoming a Bishop. One little boy, ossible in Grade 1 or 2, indicated that he would like become a Bishop. In a louder voice, the Bishop peated the question. The little boy's armed stretched p even higher than the first time. I ask, what will we o to help this little boy achieve his goal in becoming Bishop? Will we give him moral and financial suport? or will we ask him why he does not pursue a ore financially rewarding career? What do we do to upport the work of the Church and the interest of oung people in the Church? Please reflect on this uestion seriously. What does the Church actually ean to you? What do you do to support the work of e Church — the work of your priest — your ladies uxiliary — your young people's group — your church oir? If you have not yet begun to work to support our church, it is not too late to start. Do it now for our sake and for the sake of the Church.

The ROEA Congress is being held at the beginning f July. Typically at this Congress, the presidents of e ROEA auxiliaries report on their work over the ast year. We hope as many of you dear readers as ossible will honor us by your presence at this very important Congress. ARFORA is supporting the ROEA financially with $3,000 to assist in the building of the new administrative centre. How will you be supporting this work? You can do it today by making a donation, no matter how large or small; you can do it tomorrow through remembering the Church in your will; you can do it by lending a helping hand by working with the next religious education camp either by teaching, by cooking or by working on the grounds. You can do it by attending your local church, by bringing a friend or neighbor with you and by living the message we receive from the Epistle and from the Gospel readings. We, in ARFORA, are working for the Church on the international and local level. Please help us do our work by supporting our church work on an individual, group, local and international level.

Happy Father's Day. And for those fathers who have fallen asleep in the Lord, may their memories be eternal.

God Bless Us All!! ❁

(Dr.) Eleanor Bujea, President

BISHOP VISITS DEANERY

Cont. from page 4

Part of the overflowing number of faithful which celebrated the Midnight Resurrection Service in St. Mary's Church.

ST. GEORGE, REGINA HAS CANONICAL VISIT

Mr. Lawrence Melit, Council President with bread and salt; Mrs. Kathy Rusnak, Ladies Auxiliary President with Anna Toderian presenting flowers to His Grace on his arrival at the church. On the right, Mrs. Constance Paranuik, niece of the late, thrice-blessed Archimandrite Martinian Ivanovici.

The general meeting open to all parishioners was well attended.

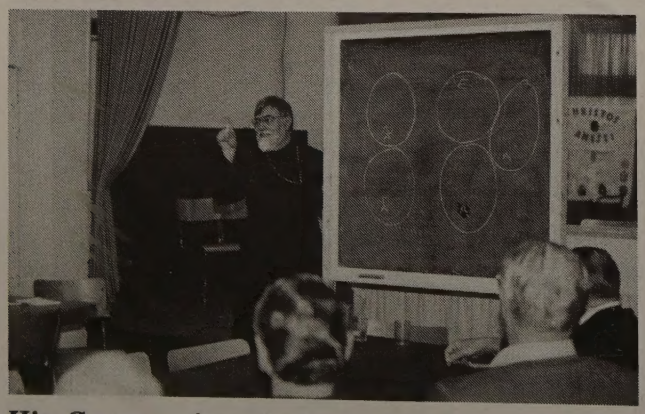

His Grace, using diagrams attempts to explain "World Orthodoxy," "Orthodoxy in North America," "The Church in Canada".

His Grace, Bishop NATHANIEL, made a canonical visit to the St. George Cathedral in Regina, Saskatchewan, Canada, over the weekend of May 2-6.

Beginning on Friday morning and continuing over the weekend, the activities included reviews of the parish sacramental records with the parish priest; financial records with the treasurer; conversations with the office secretary, ladies auxiliary president, parish council president. The bishop also inspected the church school rooms and materials and the church sanctuary.

On Friday, His Grace, Bishop SERAPHIM, of Ottowa and members of his clergy, Frs. D. Pihach, S. Balevich, P. Bodnar, R. Lucick and Fr. V. Petruschak (UOCAC) joined Episcopate clergy, Frs. Mancantelli, Nenson and Bishop NATHANIEL for a working lunch. The fathers discussed present situations of the Church in Canada and debated on how best to foster growth.

On Saturday, the Bishop took part in a "Pizza-party" with the AROY; a general meeting open to all parishioners followed by "Pot-luck"; Vespers and a meeting with the parish council. Fr. John Mancantelli, parish priest of St. George, accompanied the bishop on visits to private homes and hospitals to visit the shut-ins.

Sunday morning Matins were served, and His Grace celebrated a Hierarchal Divine Liturgy. At the conclusion of the Eucharistic service, the church school children came to sit in front of the Solea where the bishop was seated, and they asked many, many, many questions of him, including how does one become a bishop!

A traditional banquet was held in the church parlours. In the evening, His Grace and members of the parish council were guests of Mr. and Mrs. George Banda.

From conversations and exchange of ideas between the bishop and the faithful, it was evident that the Canonical Visit was fruitful and that the future of the parish is potentially a bright one, by the grace of God. ❄

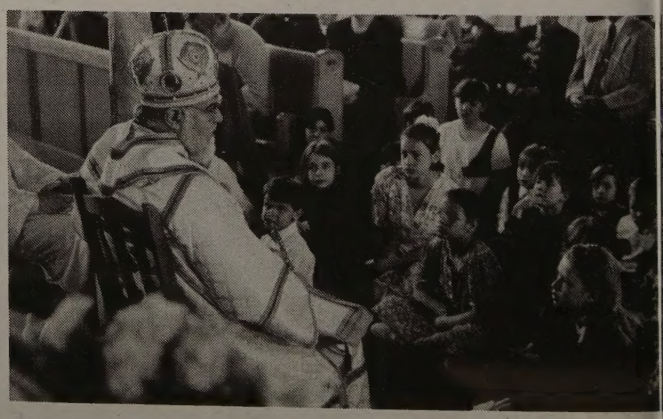

A group from the church school surrounded their bishop and covered him with questions!

PARISH BULLETIN NOTES

Lennard, MB. St. Elias. We have all read stories bout the "Itinerant Priests" in the pioneer days . They ollowed a definite circuit to bring the Word of God to cattered communities, baptizing, marrying, and buryng wherever needed. We have just such a man in Canada, Rev. Fr. Joseph MacLellan. This untiring and edicated priest follows a circuit embracing five hurches: St. George in Blue Wing, St. Elias in Lennard, t. John in Shell Valley, all in Manitoba; and Sts. eter & Paul in Canora,and Holy Trinity in MacNutt, oth in Saskatchewan. He also finds the time to print n excellent monthly bulletin filled with explanatory rticles on the Orthodox faith.

Falls Church, VA. St. Mary. As we must relinuish the use of the space where we now hold our eligious services, we have found a nearby Protestant huch "for sale" and are hopeful to acquire it and make our next place of worship. . . Our Church School tudents participated in a Lenten Retreat.

Winnipeg, MB. St. George. Our young people atended the Retreat for Orthodox Youth (and parents) at he Holy Trinity Ukrainian Orthodox Cathedral. Faher Anthony Coniaris was the guest speaker. He also ave the homily at the Orthodox Sunday Vespers at St. Demetrios Church. . .The Sunday Scope program on he local TV station was produced by Fr. Mirone Klysh n the topic: "The Orthodox Church and Cremation."

Merrillville, IN. Descent Holy Spirit. Our Palm Sunday Fish Dinner was well attended. . . We all join n prayer for Marianne Mandich who was blessed with miraculous recovery from her multiple sclerosis.

Chicago, IL. Holy Nativity. Congratulations to Rev. Fr. George Zmed on his 80th Birthday! At the Divine Liturgy, celebrated by His Grace Bishop NATHANIEL, he Bishop elevated Fr. George to Archpriest. A festive banquet in his honor was served in the spacious Social Hall of St. Mary Church. During the congratuatory program that followed, the Bishop presented the ew Archpriest with a Gramota from the Holy Synod f the O.C.A. Many years, Father!

Indianapolis, IN. Sts. Constantine & Helen. One f the Sunday Evening Lenten Vespers Services was osted by our church, with Rev. Fr. Athanasius Wilson resenting the homily. . . .We also hosted a meeting of he Central Indiana Council of Orthodox Christian Churches. . . The General Assembly in January deided to set up quarterly meetings of the parish to be alled "Parish Life Forums" to address the concerns of ur parish.

ST. GEORGE, REGINA

Cont. from page 6

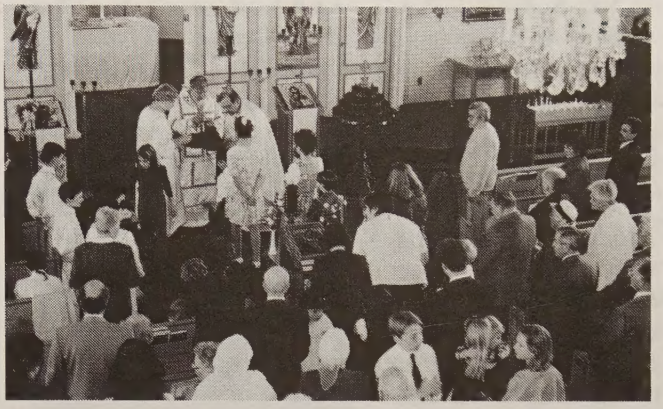

His Grace, assisted by Fr. John Mancantelli, offers Holy Communion to a large body of faithful during the Sunday Liturgy.

A general view from the balcony of the faithful at the Sunday Liturgy.

The Sunday banquet was well-attended, well-prepared and well-appreciated!

Dysart, SK. St. George. We are all busy planning for the activities to celebrate our 90th Anniversary. . . Our Hram was celebrated with a Divine Liturgy followed by a lovely dinner with many special guests.

Cont. on page 10

REV. FR. STEFAN M. FEICA

August 29, 1918 - April 10, 1996

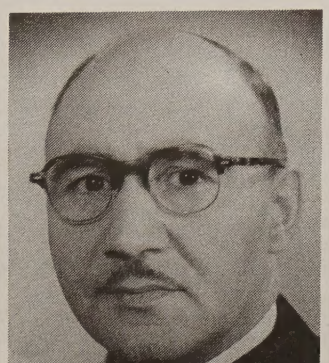

Rev. Fr. Stefan M. Feica fell asleep in the Lord on April 10, 1996, in Edmonton, Alberta, Canada. His wife, Helen nee Serbiak Feica, preceded him in death in November of 1983.

He was born the youngest of 17 children to Rev. Dumitru and Anna Feica in Downing, Alberta. He attended local schools and went on to attend the Agricultural College, the University and the Technological College of Alberta while pursuing independent religious studies.

He enlisted in the Canadian Army and before being shipped overseas married his wife, Helen on September 20, 1941. He rose to the rank of Sergeant. On his return, the family settled in Edmonton. The Feica's have four children: Carole, Steve, Dianna and Danny.

After the death of his father in 1950, Stefan was encouraged by his mother to follow in his father's footsteps. He began attending classes at St. Vladimir Seminary, New York. On April 7, 1952, his mother died and before attending the funeral, he was ordained into the priesthood on April 10 by Archbishop ADAM. He himself died 44 years later to the day of his ordination. His first service as a priest was the funeral of his mother.

Fr. Feica served parishes in Canada, including his home parish, St. Mary in Boian, Alberta. In September of 1956, he was accepted into the clergy of the Episcopate and assigned to the Presentation of our Lord Parish, Akron, Ohio. In 1963, he moved to St. Dimitrie Parish, Bridgeport, Connecticut, where he remained until he retired in December of 1978.

In 1984, he answered a call by the Episcopate to serve for about one year as "interim" priest in the Holy Cross Parish, Alexandria/ Washington, D.C. area. He then returned to Edmonton where he lived until his death.

Father Stefan M. Feica is survived by his four children and three grandchildren.

The Saracusta Service was held at the St. Dimitrie Church in Bridgeport on Bright Wednesday, April 17, and following the Hierarchal Divine Liturgy, on Thursday, the Bright Week Service was held. His Grace, Bishop NATHANIEL, served. Also serving were the V. R. R. Grabowski, V.R. L. Lazar, Rev. Frs. Louis Waurzwusk (Ukrainian O.C.A.C.), Cornel Todeasa (Parish Priest of St. Dimitrie), Casian Fetea,(St. Mary, NY), Onisie Morar (St. John, Woonsocket), Fr. Deacon George Coca of the parish. Burial was next to Preoteasa Helen Feica.

The Faithful of the St. Dimitrie Parish paid tribute to Father Stefan and offered the services and memorial meal.

Memory Eternal! ❁

HELP FOR ROMANIA REPORT

Shipments to Moldova and Romania

The sixty tons of corn seed shipped on January 23 to the Republic of Moldova arrived in Chisinau (through the port of Odessa and then by overland route) on April 1. The V. Rev. Petru Buburuz informed me that the distribution started the next day to individual farmers who are members of the Association of Free Farmers. As of April 7, approximately one half of the seeds had been distributed. His Eminence, Metropolitan PETRU of Chisinau and Fr. Buburuz completed the distribution after Holy Week. We have asked the donor of the corn seed to set aside 100 tons of seed for Moldova for the 1997 planting season.

Over the weekend of April 20-22, we loaded clothes and books from Michigan in a rented truck, assisted by Mr. Constantin Marandici. On Monday, April 22, I drove the truck to Youngstown, Ohio, and on April 23, we loaded more boxes at Holy Trinity Church. We drove to Pittsburgh, Pennsylvania, and delivered the truckload to the Brother's Brother Foundation (BBF) warehouse where it was loaded into a shipping container. I will be in Romania in May/June when the container is due to arrive.

Many thanks to those who helped with the loading and driving: Tom Carto of Warren, Ohio, and John Farcas, John Lazar and John Tilea from Youngstown!

Washington Seminar

On April 24, at the Romanian Embassy in Washington, D.C., the Society for Romanian Studies, the Congress of Romanian Americans and the Romanian-American Chamber of Commerce sponsored a seminar on the Humanitarian Programs in Romania. I, in the capacity of Coordinator of Assistance for the Episcopate's Department of Christian Assistance, participated on the panel which discussed these programs. At the luncheon, Ambassador Mircea Dan Geoana asked me to offer a prayer and bless the food, at which time we sang "Christ is Risen" (in Romanian). ❁

V. Rev. Fr. Richard Grabowski
Coordinator of Assistance
533 Oak Knoll Ave NE
Warren OH 44483
(330) 394-8575 Fax: (330) 393-2581

Symposium On "Christ in Worship"

Following the success of last year's exploratory conference on issues of separation and moves toward re-establishment of intercommunion between the Ancient Oriental and Eastern Orthodox families of churches, St. Vladimir's Orthodox Theological Seminary and St. Nersess Armenian Seminary organized a sequel focusing particularly on the role of Christ in the Church's liturgical life. The symposium was held at St. Vladimir's Kunett Auditorium on March 12.

The symposium opened as representatives of the Coptic Church led the gathering in the blessing of the morning incense. The colorful rite set the tone for the day's discussion with its evocative appeal to all the human senses in worship, the rhythmic chanting being enlivened by the discreet use of cymbals. The morning session, featuring three speakers, was moderated by **Fr. Arakel Aljalian,** Administrator of St. Nersess Seminary. Firstly, **Dr. Paul Meyendorff,** Professor of Liturgics at St. Vladimir's, set the scene in his introductory paper entitled "The Origin of the Eastern Liturgical Rites", in which he outlined the diverse factors which had shaped the different patterns of worship in the churches represented. Apart from religious elements, such as pilgrimage to Jerusalem or theological decisions by early Church Councils, he emphasized the centrality of geography and trade contacts in determining affinities between the liturgical families. Thus, both the Armenian and Byzantine forms derive from Antioch but developed through continued contacts in the medieval period. Fielding questions afterwards, he also dealt with contemporary approaches to liturgical reform.

The second speaker, **Fr. Athanasios Sarag,** Dean of the Pope Shenouda Theological Seminary in New Jersey, focused more specifically on the Christology of the Coptic liturgies. One of these, which is attributed to the famous fourth century Church Father St. Gregory Nazianzus, is entirely addressed to Christ. Moreover, since the text of the liturgies still betrays linguistic traces of their Greek origins, he illustrated how clearly Christ's perfect godhead and manhood are articulated in original Coptic documents with reference to a widely-used compilation of hymns to the Virgin Mary dated to the 4th-6th centuries.

Finally, **Dn. Michael Findikyan,** a graduate of St. Nersess and St. Vladimir's seminaries, and currently pursuing his doctorate at the Pontifical Eastern Oriental Institute in Rome, Italy, offered a stimulating presentation on "Variation in Liturgical Practice — Issues Toward Reunion," devoting special attention to Armenian customs. In reviewing the process by which diversity in local usage became part of the theological polemic between different confessions and posing the question of how these problems should be regarded in today's more eirenic church relations, he offered some helpful criteria for evaluating issues such as whether leaven should be added to communion bread and water mixed in the eucharistic cup. In addition to studying the origin of a rite and the history of its evolution, Dn. Findikyan stated it was imperative to examine the prayers associated with these ritual acts, which explained their symbolism and purpose for the worshipping community, before making pronouncements on, for example, the acceptability of the Armenian rite of animal sacrifice (madagh).

The afternoon session, chaired by **Fr. Thomas Hopko,** Dean of St. Vladimir's Seminary, got underway with a series of fifteen minute presentations illustrating the different eucharistic rites with video footage. In view of the time constraints, most of the speakers chose to highlight one particular facet of the liturgy, which in some cases might last up to four hours. Talking about the Byzantine tradition which became normative in all Eastern Orthodox Churches. **Dr. Constance Tarasar** explored seasonal variations in the Great Entrance in which the eucharistic gifts are ceremonially brought to the altar. In contrast, **Fr. Mathew Chakko** of the Indian Church directed attention to the divergence between changed portions of the rite performed in the indigenous language of Malayalam and other sections now sung in English set to Indian melodies. **Fr. Garabed Kochakian,** Chancellor of the Eastern Diocese of the Armenian Church, in turn, placed the accent on characteristically Armenian elements in the liturgy, such as the early form of the Creed and retention of the following anathemas, as well as the preservation of the original kiss of peace and closed liturgy during Lent.

The other presenters opted for a version of the entire liturgy instead. Noting that the Syrian Church possesses eighty-six different liturgies, **Chorepiscopus Fr. John Meno** underlined the significance of anticipating Christ's Second Coming in these traditions. In addition to video excerpts, he also displayed exhibits of liturgical vestments, crosses, eucharistic seals, etc. to render his presentation more tangible. Representing the Copts once more, Fr. Athanasios provided video coverage including portions where Pope Shenouda himself was the celebrant.

The symposium concluded with a general discussion session during which a number of broader issues were voiced, such as the significance of liturgical art in worship and the role of ministries for women in the various churches represented. It is projected that the main proceedings will be published in the next volume of the *St. Nersess Theological Review,* and preliminary deliberations are already in progress on the theme of the next symposium in what is hoped will be an annual series of colloquia on issues pertaining to the two families of Orthodox Churches at this crucial juncture in their inter-relations. ❊

Orthodox Brotherhood Meets

Holy Resurrection Church, Warren, Ohio, hosted the Orthodox Brotherhood, U.S.A. spring board meeting. Members present included: Tom Carto, John Kisbac, Diane Kisbac, Lenora Wright, Charles Nanas, George Aldea, Valer Pufescu, Flora Grossmayer, Noel & Violet Leathers, Constance Eli, Mary Sankey and John Stanitz. Dan Miclau was excused.

The Brotherhood received letters from the Congress of Romanian Americans (C.O.R.A.) to be duplicated and mailed to Congressmen and Senators requesting Most Favored Nation Status for Romania. Also included was a receipt for $400.00 for dues to C.O.R.A.

Preparations are being made for the 1996 Orthodox Brotherhood Conference to be held in Warren, Ohio, during the weekend of October 18-20. The hotel being considered is the Avalon Inn Resort.

The Orthodox Brotherhood ***Newsline*** is being produced under the direction of Dr. Violet Leathers. She has received many compliments on the content and "high tech look". Anyone that would like to submit an article should contact Dr. Leathers.

The Brotherhood has **Romanian Note Cards** for sale. The cost is $5.00 per pack of 10 cards and envelopes. The prints were designed by Alexandra Carulea and contain four different Romanian scenes. Ask your local Brotherhood Board member for a packet or contact George Aldea directly.

A discussion was held on how to further our liaison with A.R.O.Y. and A.R.F.O.R.A. Tom Carto did attend the A.R.O.Y. Board meeting in Hermitage and has asked for a representative from each of the auxiliaries to attend our meetings to further coordinate our activities with those of each organization. The minutes of our Board meetings are being sent to both A.R.O.Y. and A.R.F.O.R.A., and we have requested copies of their minutes.

President Tom Carto will be representing the Orthodox Brotherhood at the A.R.F.O.R.A. Congress in St. Paul, Minnesota, in June.

The Brotherhood Summer Board meeting will be held on August 10 at the Vatra during the Senior Religious Education Camp. The Brotherhood continues to support this camp financially with a donation of $2,500.00 annually. ❄

PARISH BULLETIN *Cont. from page 7*

Bridgeport, CT. St. Dimitrie. Our "Renewal Weekend 1996" was held in conjunction with our Ladies Auxiliary Lenten Retreat; and, we were fortunate to have as our speaker none other than Frank Schaeffer, well-known author, movie director, and lecturer. . .

HIERARCHAL SCHEDULE

April 10. Holy & Great Wednesday. 9:00 a.m. Hermitage, PA. Holy Cross. Presanctified Liturgy. **7:00 p.m. Youngstown, OH. Holy Trinity.** Holy Unction Service.

April 11. Holy & Great Thursday. 9:30 a.m. Warren, OH. Holy Resurrection. Vesperal Liturgy. **7:30 p.m. Ellwood City, PA. St. Elias.** Matins. "12 Gospels."

April 12. Holy & Great Friday. Fairlawn, OH. Presentation of our Lord. Matins. "Lamentations."

April 13. Holy & Great Saturday. 9:00 a.m. **Canton, OH St. George.** Liturgy of St. Basil.

April 13/14. Holy & Great Saturday/Holy Pascha. Cleveland, OH. St. Mary. 11:30 p.m. Resurrection Service and Divine Liturgy. **11:00 a.m.** Second Resurrection Service/Vespers.

April 15. Bright Monday. Cleveland, OH. St. Mary. Morning: Divine Liturgy. Afternoon: Meeting of the Unity Study Committee.

April 16/17. Bridgeport, CT. St. Dimitrie. Tuesday: Saracusta for Rev. Fr. Stefan Feica. **Wednesday:** Funeral Service and burial.

April 18. Thursday. Southfield, MI. St. George Cathedral. Meeting of the Help the Children of Romania Committee.

April 20. Saturday. Rives Junction, MI. Dormition Monastery. Pilgrimage.

April 21. Sunday. Rives Junction, MI. Dormition Monastery. Divine Liturgy.

April 25. Thursday. Southfield, MI. St. George. Meeting of the Unity Study Committee.

April 27. Saturday. Rives Junction, MI. Dormition Monastery. International ARFORA Board meeting.

April 28. Sunday. Rives Junction, MI. Dormition Monastery. Divine Liturgy.

May 3-5. Friday-Sunday. Regina, SK. St. George. Canonical Visit. Conferences and meetings with committees and individuals. **Saturday evening:** Great Vespers. **Sunday:** Divine Liturgy. Banquet. ❄

We were pleased to have His Grace Bishop NATHANIEL at our parish during the Holy Theophany weekend when he ordained Subdeacon George Coca into the ranks of the Diaconate. Congratulations!

St. Paul, MN. St. Mary. Our annual parish Fish Dinner was well attended, with proceeds sent to our Episcopate. . . A Pan Orthodox Vespers was served at our church. The ladies served coffee and homemade pastries afterwards. . . Our ladies Lenten Retreat was held at the Hermitage Monastery in Wisconsin. The speaker was Archimandrite Jerome. ❄

Compiled by Florence Sirb

CHRISTINE ICHIM ROLLER BLADES ACROSS CANADA

The official poster of The Canadian Cure Campaign featuring Christine Ichim of Kitchener, Ontario.

While I know that it is unlikely that I can heal all of the world's pain, I know that I must try. And I know that I must begin by curing my mother's cancer.

Christine Ichim

On May 4, in Vancouver, British Columbia, eighteen year old Christine Ichim (daughter of Rev. Fr. Dumitru & Psa. Florica Ichim), accompanied by her older brother Thomas and two friends, began a cross-country trek to raise $5 million to fight leukemia. The grueling effort is projected to last 118 days and end in St. John's, Newfoundland. Christine's mother, now 51, was diagnosed with the disease 8 years ago and has already outlived her original prognosis by 5 years.

In her own words, Christine relates the following concerning her dream of curing cancer: *I dream that there will come a day when children will not have to cry themselves to sleep or mourn the scars of cancer. When I was thirteen, I promised myself that, along with my brother, I would not let my mother die. I walked to the University of Waterloo library and began reading medical journals. It was the most challenging job I had ever attempted, but I knew that my mother's life depended on it. After five years of research, we founded the* ***Batu Center for Leukemia Research,*** *a nonprofit research corporation consisting of doctors, researchers and scientifically-minded people. The Batu Center for Leukemia Research now has the opportunity to initiate a pilot study on three terminally ill leukemia patients, my mother being one of them. This novel therapy is only possible if we can raise $300,000. Not only do I want to help cure cancer, but I want to etch into the heart of Canada that the "Big C" does not have to stand for cancer; it can stand for CURE! We are so close to saving not only the life of my mother, but also the lives of the thousands of other people with leukemia. Every person's help counts. We must work together!*

We invite *Solia - the Herald* readers to work with Christine and her family in their courageous endeavor to find a cure for leukemia by supporting this unparalleled effort with your prayers and donations. *SEND YOUR DONATION TO:* BCLR Leukemia Research Fund, University Hospital Foundation, 339 Windermere Road, London, Ontario N6A 5A8 CANADA. ❁

AUDIO CASSETTES OF NEW TESTAMENT AVAILABLE

The Bible Society of the Romanian Orthodox Episcopate of America is able to provide audio cassettes of the New Testament in many languages including Romanian and English.

Those interested, please contact Fr. Remus Bleahu at (216) 746-5397 or Fax: (216) 744-0447. ❁

JUNE IS SEMINARY APPEAL MONTH

Seminary Appeal Sunday: June 30

The annual seminary appeal benefits the three Seminaries of the Orthodox Church in America: St. Herman's (Kodiak, Alaska), St. Vladimir's (Crestwood, New York), and St. Tikhon's (South Canaan, Pennsylvania). These seminaries serve to train those who will labor in the Lord's Vineyard. Please be generous in your parish's collection or send your donation directly to: **ORTHODOX CHURCH IN AMERICA, PO BOX 675, SYOSSET NY 11791.** ❁

A CONVERSATION *Cont. from page 2*

pen that you want to go to church, but there isn't one nearby; or else you want to help a poor man, but haven't anything to give or you don't come across one; or yet again you may want to remain chaste, but natural weakness prevents you resisting temptation. But prayer is within reach of all men, and they can all give themselves to it, rich and poor, learned and unlearned, strong and weak, the sick and the healthy, the sinner and the righteous. Its power is immense; prayer, more than anything else, brings us the grace of the Holy Spirit."

> "Among works done for the love of Christ, prayer is the one that most readily obtains the grace of the Holy Spirit ...."

"But Father," I said, "you are only talking about prayer; tell me about other good works done in the name of Christ."

"Yes," replied Father Seraphim, "you can obtain the grace of the Holy Spirit by means of other good works. Put capital in the bank of heaven and see what interest will accrue to you. So, if prayer and vigils bring you divine grace, watch and pray; if fasting brings it, do penance; if it comes from almsgiving, then give alms. As you know, I come from a merchant family in Kursk; well, when I was still in the world my brother and I did our trading and always bought and sold those wares which brought us most profit. Do the same yourself because, for us Christians, the meaning of life doesn't consist in increasing the number of good works but in deriving the greatest profit from them, by which I mean the more excellent gifts of the Holy Spirit. And you in turn must be a distributor of this grace, like a lighted candle that shines and gives light to other candles without extinguishing its own flame. If earthly fire is like this, how will it be with the fire of the Holy Spirit? Earthly goods disappear when they are given away, whereas the riches of divine grace go on increasing in those who distribute them. So our Lord said to the Samaritan woman: 'Everyone who drinks of this water will thirst again, but whoever drinks of the water that I shall give him will never thirst: the water that I shall give him will become in him a spring of water welling up to eternal life' (John 4.13-14)."

"Father," I said again, "you keep saying that the grace of the Holy Spirit is the goal of the Christian life, but how or where can I see such a grace? Good works are visible, but can the Holy Spirit be seen? How can I know whether or not he is in me?"....

"When our Lord Jesus Christ, after his resurrection, vouchsafed to complete the work of our salvation, he sent to his apostles that breath of life which Adam lost, and he gave the grace of the Holy Spirit back to them. On the day of Pentecost he bestowed on them the power of the Holy Spirit which entered them in the form of a mighty wind and in the appearance of tongues of fire, filling them with the strength of his grace. This light-filled breath, received by the faithful on the day of their baptism, is sealed by the rite of chrism on the members of their body so that it becomes a vessel of grace. That is why the priest accompanies the anointing of the chrism with these words: 'The seal of the gift of the Holy Spirit'. This grace is so great, so necessary and life-giving, that it is never withdrawn: even the lapsed retain it until death. Thus we know that if we did not sin after baptism we should remain holy, free from every taint of body and soul, like God's righteous ones. The tragedy is that as we grow older we don't go on growing in grace and intelligence but, on the contrary, by our mounting perversity we separate ourselves from the grace of the Holy Spirit and become great sinners. But, the wonder is that Wisdom is ever seeking our salvation....The grace of the Holy Spirit, given at baptism in the name of the Father, and of the Son, and of the Holy Spirit, continues to shine in our heart as divine light in spite of our falls and the darkness of our soul. It is this grace that cries in us to the Father: 'Abba, Father', and who reclothes the soul in the incorruptible garment woven for us by the Holy Spirit."

"To give you more light on this subject, friend of God, I must tell you that the Lord often revealed the workings of this grace in those whom he sanctified and illumined. Remember Moses after his conversation with God on Mount Sinai: the people could not look at him because of the dazzling light that shone from his face, and he could only be with them when he covered it with a veil (Ex. 34.30-35). And recall our Lord's transfiguration as well: 'His face shone like the sun, and his garments became white as light' and 'the disciples fell on their faces and were filled with awe' (Matt. 17.2 and 6). When Moses and Elijah appeared illumined by this light, we are told that a cloud came and covered the disciples with its shade to enable them to bear the brightness of that divine grace which blinded their eyes. Well, it is by this ineffable light that the action of the grace of the Holy Spirit manifests itself to all those to whom God vouchsafes to reveal it."

"But how", I asked him, "can I know that I am within this grace of the Holy Spirit?"

"It is very easy, friend of God," replied Father Seraphim, "because everything is easy to those who have obtained understanding. It is our misfortune that we don't seek after the Wisdom that comes from God. The apostles, having acquired this Wisdom, always knew whether or not the Spirit of God rested in them; when they possessed it they were sure that their work was holy and acceptable to God. With this basic certainty, they were able to write in their letters: 'It seemed good to the Holy Spirit and to us' (Acts 15.28)

Cont. on page 13

s being a statement of the unshakeable truth necesary to the faithful...."

Then I answered, "I don't quite grasp how it is ossible to be absolutely sure of living in God's Spirit. Iow can it be proved?"....

Then Father Seraphim gripped me firmly by the houlders and said: "My friend, both of us, at this noment, are in the Holy Spirit, you and I. Why won't ou look at me?"

"I can't look at you, Father, because the light flashng from your eyes and face is brighter than the sun nd I'm dazzled!"

"Don't be afraid, friend of God, you yourself are hining just like I am; you too are now in the fullness f the grace of the Holy Spirit, otherwise, you wouldn't e able to see me as you do."...

Then I looked at the Staretz [Father Seraphim] and vas panic-stricken. Picture, in the sun's orb, in the nost dazzling brightness of its noon-day shining, the ace of a man who is talking to you. You see his lips noving, the expression in his eyes, you hear his voice, you feel his arms round your shoulders, and yet you see neither his arms, nor his body, nor his face; you ose all sense of yourself, you can see only the blindng light which spreads everywhere, lighting up the layer of snow covering the glade, and igniting the flakes that are falling on us both like white powder.

"What do you feel?" asked Father Seraphim.

"An amazing well-being!" I replied.

"But what exactly is it?"

"I feel a great calm in my soul, a peace which no words can express."

"This is the peace, friend of God, which the Lord promised to his disciples when he said: 'Peace I leave with you, my peace I give to you; not as the world gives do I give to you' (John 14.27). It is that peace which the Apostle calls 'the peace which passes all understanding' (Phil. 4.7). This is what is filling your heart now. And what else do you feel?"

"A strange, unknown delight."

"Yes, that's how it is with those delights which the Psalmist describes, saying that the sons of men will be given drink from the river of God's delights and will feast on the abundance of God's house (Ps. 36.8). These delights fill us with an ineffable blessedness that melts our heart, a blessedness that is beyond words. What more do you feel?"

"An amazing happiness fills my heart."

Father Seraphim went on: "When the Holy Spirit descends and fills the soul with the plenitude of his presence, then we experience that joy which Christ described, the joy which the world cannot take away....Do you feel anything else, my friend?"

"I'm amazingly warm."

"Warm? What are you saying, my friend? We are in the depths of the forest, in mid-winter, the snow lies under our feet and is settling on our clothes. How can you be warm?"

"It's the warmth one feels in a hot bath."

St. Seraphim with a bear.

"Does it smell like that?"

"Oh no, nothing on earth can be compared to this! There's no scent in all the world like this one!"

"I know," said Father Seraphim, smiling, "It's the same with me. I'm only questioning you to find out what you're discovering. It is indeed true, friend of God, that no scent on earth can be compared with this fragrance, because it comes from the Holy Spirit. By the way, you've just told me that you've been feeling the warmth of a hot bath, but look: the snow settling on us isn't melting, neither on you nor on me. That shows that the warmth isn't in the air but is within us. This is what the Holy Spirit causes us to ask God for when we cry to him: 'Kindle in us the fire of the Holy Spirit!' Warmed by it, hermits are not afraid of winter hardship, protected as they are by the mantle of grace which the Holy Spirit has woven for them. This is as it should be, for divine grace comes to live in our hearts, within us. Didn't the Lord say: 'The kingdom of God is within you' (Luke 17.21)? This kingdom is just the grace of the Holy Spirit, living in us, warming us, enlightening us, filling the air with his scent, delighting us with his fragrance and rejoicing our hearts with an ineffable gladness. At this moment we are with those whom the Lord mentions as not tasting death before they see the kingdom of God come with power (Luke 9.27; Mark 9.1)...."

"The fact that I am a monk and you a layman doesn't make any difference. What counts in God's eyes is true faith in him and in his only Son. It is for this that the grace of the Holy Spirit is given us; the Lord seeks hearts overflowing with love for him and their neighbour, and this is the throne where he would sit and reveal himself in the fullness of his glory. 'My son, give me your heart', he says (Prov. 23.26). For in the heart he builds the kingdom of God."

"Well then, friend of God, now that you've had the privilege of the favour just granted to you, tell it to all men seeking salvation. The harvest is plentiful, but the labourers are few' (Matt. 9.37; Luke 10.2). We are

Cont. on page 14

A.R.F.O.R.A. LADIES

A.R.F.O.R.A. is proud of its membership. You may ask: "Why?" It is a known fact that our membership includes ladies born in the United States, Romania and Canada. It includes ladies born in many European, Asian and other countries. It includes ladies who are eighteen years to over ninety. And — all these ladies work in harmony to fulfill the objectives of A.R.F.O.R.A.

As a child, I remember my mother talking about "Valica" who spearheaded the ladies organization at St. Nicholas Church when my mother arrived in Canada in 1910. Valica's daughter, Mrs. Maria Roscoe, was active in her ladies auxiliary too — she died a few months ago at the age of ninety-six. She helped roll "sarmali" (cabbage rolls) until a few short months prior to her passing. It is women like her and like my mother, originating in Romania, who were the mainstays of the Orthodox churches in the early days. May their memories be eternal.

Today we still have ladies originating from many countries working together in their churches. Their hard work supports the building of new churches, the refurbishing of the older churches, the care of the altar clothes, the teaching of the children, the raising of finances, the choral responses in the church and the supporting of the Vatra Romaneasca, the Romanian Orthodox Episcopate of America.

A little about the women of A.R.F.O.R.A. — these ladies speak English and Romanian and many other languages. They were born and baptized in the Orthodox Church or have converted to Orthodoxy. They are single, married, widowed — they have Scottish, Romanian, German, and many other names from different countries. They are not of a common race. Yet, they work together in supporting the whole Church. Their professions are very diverse — including homemakers and business women. Their talents include cooking, sewing, cleaning, administrating, teaching, raising children, directing choirs, writing religious articles, fund-raising — the list goes on and on. They still have very close ties to Romania and have held projects to help the Romanian people. One activity is just as important as another — and all activities are needed to make up the whole Church. In this way, each woman works to the Glory of God, using her own talents to praise Him.

What brings about this unity, harmony and togetherness? It is the fact that our purposes are clear. As women of A.R.F.O.R.A., we fully understand our purposes which are:

- to function as an international auxiliary of the Romanian Orthodox Episcopate of America.
- to initiate and promote unity, cooperation and fellowship among the Ladies Auxiliaries of the parishes under the jurisdiction of the Episcopate.
- to contribute to the preservation, strengthening and propagation of the Orthodox Faith through personal devotion and common projects.
- to be of service to the programs and needs of the Episcopate.
- to raise funds for religious, charitable, and cultural purposes as defined and approved by the Episcopate.

All ladies auxiliaries are members of A.R.F.O.R.A. Some auxiliaries are still struggling to get started and have not yet become active. We encourage these auxiliaries to become active members as quickly as possible. This can be done through the payment of dues which are very nominal. It is also important, as women, to pay parish dues. In this way you gain full membership in your parish, including voting privileges. Obtaining voting privileges is the only way you have a voice at the Parish Synod and can become delegates to the Congresses. The President of the Ladies Auxiliary is a member of the Parish Council with full voting rights. She represents the Ladies Auxiliaries on the Parish Council.

A.R.F.O.R.A. was fifty-seven years old in 1995. The next A.R.F.O.R.A. Congress will be held in St. Paul, Minnesota on May 31, June 1 and June 2, 1996. The 1997 Congress will be a Legislative Congress. The delegates to the 1995 Congress asked that the Constitution and Bylaws be reviewed to reflect the needs of the ladies auxiliaries — both large and small. We need information from delegates of parishes both large and small. Make sure you review the Constitution and Bylaws and send me your suggested revisions so that your Board and Executive can get them ready for presentation at the 1997 Congress.

If your ladies auxiliary needs copies of the Constitution and Bylaws or any other brochures, contact me at Box 1341, Regina, SK S4P 3B8 or Miriana Dinu, our brochure chairperson, at 6859 N. Latrobe, Skokie, IL 60077. ❁

(Dr.) Eleanor Bujea, A.R.F.O.R.A. President

A CONVERSATION *Cont. from page 13*

called to God's work, and he has sent us gifts of grace so that we can do it. By helping our neighbour to enter the kingdom, we bring God the fruits we have harvested. So let us follow the example of those faithful servants who brought their master a double yield of what they had received."

"The Lord is near to all who are faithful to him and who love him with their whole heart. He answers a layman's prayer just as he does a monk's, provided they are both living in faith, even if this faith is no bigger than a grain of mustard seed. Yes, he enables them both to move mountains, because all things are possible to him who believes' (Mark 9.23)."

St. Seraphim of Sarov is available from the ROEA Dept. of Publications, PO BOX 185, GRASS LAKE MI 49240-0185 for $10.95 + $3.00 shipping. ❁

PARISH REGISTER

BAPTISMS

Barbu, Georgeta, daughter of Aurel & Ana Barbu, Shelby Twp., MI. Descent Holy Spirit, Warren, MI. Godparents: Ionica & Maria Ciungu.

Bosinceanu, Denise Autumn, daughter of Dan & Mona Bosinceanu, North York, ON. St. George, Toronto, ON. Godparents: Costin & Valeriu Popa.

Bejan, Adrian, son of Vasile & Ana Bejan, North York, ON. St. George, Toronto, ON. Godparent: Rodovica Gallen.

Botez, Steven James, son of S. Michael & Sow-Mooi Botez, Smithtown, NY. St. Dumitru, New York, NY. Godparents: Laurentiu & Simonetta Benetti-Costache.

Bratcher, Kelly Rae, daughter of Vernon & Carol A. Bratcher. Sts. Peter & Paul, Dearborn Hts., MI. Godparent: Mary Gataiant.

Donelson, Gregory Darrel, son of Danny N. & Carolyn Donelson. Sts. Peter & Paul, Dearborn Hts., MI. Godparent: Lucian Manitiu.

Dordea, Alexander J., son of Lawrence A. & Deanna L. Dordea, Alliance, OH. St. Nicholas, Alliance, OH. Godparents: Andrei A. Dordea & Jamie L. Brady.

Florian Robert David, son of Radu D. & Florenta Florian, North York, ON. St. George, Toronto, ON. Godparent: Mihaela Nitu.

Grigoras, James, son of Nicolae & Sylvia Grigoras, Philadelphia, PA. Descent Holy Spirit, Elkins Park, PA. Godparents: Mihail & Juliana Agler.

Grigoras, Keven, son of Nicolae and Sylvia Grigoras, Philadelphia, PA. Descent Holy Spirit, Elkins Park, PA. Godparents: Mihail & Juliana Agler.

Horghidan, Ruxandra Ann Marie, daughter of Dragos S. & Cristina Horghidan, Etobicoke, ON. St. George, Toronto, ON. Godparents: Anca & Ciprian Galasiu.

Ionescu, Andrew James, son of Corneliu & Doina Ionescu, Toronto, ON. St. George, Toronto, ON. Godparents: Viorica & Claudiu Stoenescu.

Manolescu, Mark Michael, son of Mircea C. & Andreea L. Manolescu, North York, ON. St. George, Toronto, ON. Godparents: Adrian & Dorothea Vulcan.

Motora, Mila Emma, daughter of Michael & Dorina Motora, Ottawa, ON. St. Nicholas, Ottawa, ON. Godparent: Larisa Scorobet.

Nelson, Daniela Simona, daughter of Wayne & Daniela Nelson, Elmira, MI. Descent Holy Spirit, Warren, MI. Godparent: Andra Lee.

Nema, Isabelle Roxeanne, daughter of Adrian & Ofelia Nema, Toronto, ON. St. George, Toronto, ON. Godparents: Ioan Surugiu & Lizeta Rasanu.

Olah, Michael Tibor, son of Tibor & Gabriela F. Olah, Warminster, PA. Descent Holy Spirit, Elkins Park, PA. Godparents: Victor & Violeta Ciubotaru.

Phillips, Gregory Nicholas, son of Gregory & Paula Phillips, Cleveland, OH. St. Mary, Cleveland, OH. Godparents: Daniel & Corina Phillips.

Ramos, Jonathan Nery, son of Joao B. N. Ramos & Clara A. Prak. St. Dumitru, New York, NY. Godparents: Cezar & Laura Prak.

Savin, Georgeta Jennyfer, daughter of Valentin & Doina Savin, Sacramento, CA. Sts. Michael & Gabriel, Sacramento, CA. Godparents: Dorel & Georgeta Muresan.

Sirbu, Elisabeth, daughter of Dan & Cristina Sirbu, Toronto, ON. St. George, Toronto, ON. Godparents: Marian Sirbu & Crina Constantin.

Scott, Christian Michael, son of Robert & Silvia Scott, Orange, NJ. St. Dumitru, New York, NY. Godparent: Asadur Nazenic.

Stan, Alexandra Elisabeth, daughter of Sebastian & Amina Stan, Brampton, ON. St. George, Toronto. Godparents: Gheorghe & Cornelia Gaveniuc.

Tudose, Maria Alexandra, daughter of Cristian & Mioara Tudose, New York, NY. St. Dumitru, New York, NY. Godparent: Bogdan Ionescu.

Tzvetkov, Stefania, daughter of Tzvetan Tzvetkov & Mariana Lidvardi, Toronto, ON. St. George, Toronto, ON. Godparents: Gavrila & Cristina Pajor.

MARRIAGES

Gliga, Vasile B. and **Angela Momgo,** Montreal, PQ. St. Nicholas, Montreal, PQ. Godparents: Dr. Sorin & Ioana Farsirotu.

Lungu, Alexandru V. and **Georgeta N. Badescu,** Montreal, PQ. St. Nicholas, Montreal, PQ. Godparents: Vasile & Angela Gliga.

Munteanu, Dan Ovidiu and **Alina E. Muresan,** Troy, MI. Descent Holy Ghost, Warren, MI. Godparents: Dinu & Manuela Cruga.

DECEASED

Anghel, Maria, 66. St. George, Toronto, ON.

Ardelean, George, 94. Descent Holy Spirit, Elkins Park, PA.

Banciu, Laurean (Louis), 79. Sts. Peter & Paul, Dearborn, MI.

Bousis, Francisca, 70. St. George, Toronto, ON.

Dehelean, Sam, 90. St. George Cathedral, Southfield. MI.

Giofu, Viorica "Vera", 91. St. George Cathedral, Regina, SK.

Montan, Dan, 62. Sts. Peter & Paul, Flintoft, SK.

Moroschan, Pearl, 78. St. George Cathedral, Regina, SK.

Neacsu, Georgeta, 46. St. George, Toronto, ON.

Olteanu, Letitia, 88. St. Nicholas, Troy, MI.

Pintea, Elena, 81. St. Mary, Cleveland, OH.

Radoi, Tarsita, 81. St. George, Toronto, ON.

Tirlea, Ana, 86. St. Elias, Ellwood City, PA.

CORRECTION

In the May Issue, the "Parish Register" mistakenly listed **Florence Bodnar** as 87. She was 77. May her memory be eternal!

FINANCIAL REPORT

EPISCOPATE SUPPORTERS

John & Veta Regule, Hermitage, PA ..... $ 100.00
Rev. Fr. & Psa. Raymond Samoila,
N. Canton, OH ..... $ 100.00
Florence Fenton, Canton, OH ..... $ 50.00
Rev. Dn. Constantin Lupascu, Ft. Wayne, IN ... $ 50.00
M/M Jack A. Powell, Pittsfield, MA ..... $ 10.00

GENERAL DONATIONS

Olivia Dickerman, Ypsilanti, MI ..... $ 250.00
(Easter Donation)
M/M George Fatsy, Trumbull, CT ..... $ 50.00
Marianne F. Ocrain, Fairfield, CT ..... $ 30.00
Helen Muntean, Troy, MI ..... $ 25.00
(Easter Donation)
Victor Leahul, Redford, MI ..... $ 20.00
(Easter Donation)
Helen Muntean, Troy, MI ..... $ 20.00
George & Helen Ungham, Ellwood City, PA .... $ 20.00
John A. Danis, Dearborn Hts., MI ..... $ 15.00
(Dispensation Fee)
Sylvia Muntean, Hermitage, PA ..... $ 10.00

MEMORIAMS

Drs. Alexandru & Teodora Buzatu,
Westlake, OH ..... $ 100.00
(I.M.O. Elena Pintea)
The Groza Family, Akron, OH ..... $ 25.00
(I.M.O. Rev. Fr. Stefan Feica)
M/M Andrew Gib, Ellwood City, PA ..... $ 20.00
(I.M.O. Ana Tirlea)
Sylvia Dragos, Melvindale, MI ..... $ 15.00
(I.M.O. George & Letitia Dragos)

EPISCOPATE DUES

St. George Cathedral, Southfield, MI $2,215.00
(1996-97 year)
St. Mary, Chicago, IL ..... $ 450.00

EPISCOPATE SUNDAY

St. George Cathedral, Southfield, MI ..... $ 334.00
(1996-97 year)

LADIES AUXILIARY SUNDAY

Credinta Stramoseasca, Fairlawn, OH ..... $ 250.00

BISHOP'S TRAVEL FUND

St. Mary, Cleveland, OH ..... $ 250.00
St. Elias, Ellwood City, PA ..... $ 100.00

MISSION FUND

St. George Cathedral, Southfield, MI ..... $ 600.00
St. Mary, Chicago, IL ..... $ 365.00
Sts. Constantin & Elena, Indianapolis, IN ..... $ 256.00
Constantin Petrescu, Lakewood, NM ..... $ 50.00

HELP FOR ROMANIA FUND

Carrie Steski, Winnipeg, MB ..... $ 200.00
George Harcau, Eastpointe, MI ..... $ 100.00
Sabin Cheveresan, Mundelein, IL ..... $ 50.00
Rose Harcau, Harper Woods, MI ..... $ 50.00

SOLIA

March 30 - April 30, 1996

We gratefully acknowledge the following donations and subscriptions:

FRIENDS

International AROY $1,200.00
M/M George Bursan, Cuyahoga Falls, OH $20.00
Mary Popianos, Dearborn, MI $20.00
Stella Wallace, Regina, SK $20.00
Holy Cross Mission, San Jose, CA $20.00
M/M Constantin Ardeleanu, Valparaiso, IN $25.00
M/M George Ungham, Ellwood City, PA $12.50
Virginia Jiga, Albany, NY $10.00

SUBSCRIPTIONS

Philip Baia, Boulder, CO
Constantin Petrescu, Lakewood, NM
Psa. Margareta Benchea, Clearwater, FL
Eugenia Horton, Antioch, CA
John N. Adams, New Castle, PA
Dr. Lucian Dajdea, Ridgewood, NY
Prof. Tiberius Humita, Eastpointe, MI
Virginia Jiga, Albany, NY
Arlene Lucas, Bradford, ON
M/M Nicolae Tipei, Champaign, IL
Maj. Edward Boyles, Tucson, AZ
M/M Constantin Marandici, Sterling Heights, MI
Niculae Ghetu, Phoenix, AZ
Dumitru Vasile-Stanciu, Fremont, CA
Marguerite Banut, Fort Wayne, IN
M/M Michael Impey, Bloomington, IN
Helen M. Powell, Pittsfield, MA
M/M John Doncoglu, Fountain, CO
St. Mary Church, Chicago, IL
M/M Simion Cristea, Port Charlotte, FL
M/M Richard Rogozan, Livonia, MI
Romuel Crishon, Greenfield, IN
Rev. Fr. Ioan Ionita, Munster, IN
Dr./M Gheorghe Marinescu, West Bloomfield, MI
Mary Robas, Hudson, FL
Mary Lile Ban Zagyva, Garden Grove, CA
M/M John Alexander, Chicago Heights, IL
M/M Ernest McGovern, Albuquerque, NM
Maria Zuza, Windsor, ON
Helen A. Lewis, Johnson City, NY
St. George Church, Canton, OH
Dincu Nastu, Saint Louis, MO

TRIPS TO HOLY SITES BEING PLANNED

The **Bible Society** of the Romanian Orthodox Episcopate of America, through the work of Fr. Remus Bleahu (Chairman), is in the process of planning trips to holy sites in the Holy Land, Egypt, Greece, Italy, France, etc. **Interested? Contact: Fr. Remus Bleahu, 626 WICK AVE, YOUNGSTOWN OH 44502-1215 Phone: 216-746-5397 or Fax: 216-744-0447.**

CONVOCARE

In conformitate cu Art. III, Secţiunea 7 din Regulamentul Episcopiei, convocăm în sesiune

Cel de al 64-lea Congress Anual al Bisericilor
Joi 4 Iulie - Duminica 7 Iulie 1996
Vatra Românească - Grass Lake, Michigan

Toţi preoţii care în prezent păstoresc o parohie şi toţi delegaţii laici, aleşi legal în adunările generale ale parohiei şi care au fost verificaţi de Congres, sunt chemaţi în sesiune.

Lucrările Congresului vor începe Vineri 5 Iulie la 9:30 AM (Eastern Daylight Savings Time). Ordinea de zi, aşa cum a fost publicată în Raportul anual al Congresului, va cuprinde:

* Citirea şi aprobarea Procesului Verbal al Congresului din 1995;
* Rapoarte oficiale prezentate Congresului;
* Rapoartele organizaţiilor Auxiliare;
* Probleme curent prezentate de Parohii şi de Consiliul Episcopesc.

+NATHANIEL, Episcop
Pr. Prot. Laurenţiu Lazăr
Secretarul Consiliului Episcopesc

PROGRAMUL CONGRESULUI

JOI 4 IULIE 1996

9:00 a.m.	Conferinţa Clerului
1:00 p.m.	Prânz
2:00 p.m.	Conferinţa Clerului continuă
5:00 p.m.	Vecernie
6:00 p.m.	Cină
7:00 p.m.	Şedinta Consiliului Episcopesc

VINERI 5 IULIE 1996

9:30 a.m.	Invocarea Sfântului Duh Deschiderea Celui de al 64-lea Congress (I)
1:00 p.m.	Prânz
2:00 p.m.	Reluarea lucrărilor Congresului (II)
5:00 p.m.	Vecernie
6:00 p.m.	Cină
7:00 p.m.	Program Artistic

SÂMBĂTĂ 6 IULIE 1996

9:30 a.m.	Reluarea lucrărilor Congresului (III)
1:00 p.m.	Prânz
2:30 p.m.	Reluarea lucrărilor Congresului (IV)
5:00 p.m.	Vecernie
6:00 p.m.	Cină
7:00 p.m.	Program Artistic

DUMINICĂ 7 IULIE 1996

7:30 a.m.	Utrenie
8:30 a.m.	Procesiune
9:00 a.m.	Sfânta Liturghie Arhierească
12:00 p.m.	Banchet, Discursuri

POGORÎREA SFÂNTULUI DUH

În cea de a opta Duminică după Paşti, Biserica Ortodoxă sărbătoreşte **Pogorîrea Sfântului Duh, Rusaliile sau Cinzecimea,** praznic care cade la 50 de zile după **Înviere** şi la 10 zile după **Înălţarea Domnului.** Este una dintre cele mai scumpe sărbători ale Ortodoxiei, nu numai prin faptul că atunci s'a întemeiat Biserica creştină, ci şi prin pomenirea morţilor din Sâmbăta precedentă (a **moşilor de vară**), de care se leagă atâtea străvechi şi frumoase datini româneşti.

Pogorîrea Sfântului Duh fusese proorocită cu sute de ani înainte de venirea Mântuitorului în lume, mai întâi de Dumnezeu însuşi, prin proorocul Ioil, apoi de Sfântul Ioan Botezătorul (Mt. 3,11) şi, în sfârşit, de însuşi Domnul, în seara Cinei celei de Taină, când prevenind pe Ucenici că va fi dat morţii, că va învia şi că se va înălţa la Tatăl, le făgăduieşte trimiterea unui **Mângâitor** care va fi pururea cu ei. (In. 14, 16-18, 26).

Dumnezeiasca făgăduinţă s'a împlinit, într'adevăr, la 50 de zile după Paşti, când Sfântul Duh-Mângâietorul s'a pogorît peste Sfinţii Apostoli, în chip de limbi de foc, dându-le darul glosolaliei, adică al vorbirii în limbi: "*Din cer, fără de veste, a venit vuiet ca de vijelie ... şi a umplut toată casa unde şedeau ei (Apostolii, n.n.). Şi li s'au arătat, împărţite, nişte limbi de foc, şi deasupra fiecăruia dintre ei s'a oprit câte una. Şi s'au umplut toţi de Duhul Sfânt şi au început să vorbească în alte limbi, precum Duhul le dădea ca să vorbească*" (F.A. 2, 2-4).

Cel dintâi semn al acestei îmbelşugate revărsări a darurilor cerului peste Sfinţii Apostoli, a fost acela al grăirii în limbi, întrucât mulţimea evreilor - venită la Ierusalim pentru sărbătoarea Cinzecimii - se mira auzindu-i vorbind fiecăruia pe limba sa (F.A. 2, 7-11). Nedumerirea lor a fost risipită de Sfântul Petru, cel mai în vârstă dintre Apostoli, care a rostit o cuvântare, vorbind despre Iisus celor ce nu auziseră încă de Domnul (F.A. 2, 14-40).

În urma acestei cuvântări înflăcărate s'au convertit la credinţa creştină şi s'au botezat cam la 3000 de suflete care, adăugându-se Ucenicilor şi celor dintâi următori ai lui Hristos, au alcătuit, **prima Biserică creştină** la Ierusalim, numită şi **Maica tuturor Bisericilor.** De aceea **Duminica Pogorîrii Sfântului Duh** este socotită ziua întemeierii Bisericii văzute, sau mai bine zis a botezului ei direct cu Sfântul Duh, revărsat de sus, sub forma limbilor de foc.

Însufleţiţi şi întăriţi de puterea Sfântului Duh, Apostolii s'au răspândit în toată lumea. În părţile României a predicat Sfântul Apostol Andrei, cel dintâi chemat, cum mărturiseşte istoricul Eusebiu al Cezareei (+340) şi confirmă Sinaxarul constantinopolitean din 30 Noiembrie, colindele dobrogene şi toponimiile: **Peştera** şi **Pârâul Sfântului Andrei** sau numele de **Undrea** dat lunii Decembrie.

După pogorîrea Sa asupra Apostolilor, Sfântul Duh a rămas pentru totdeauna prezent, viu şi activ în Biserica creştină. Duhul a *plinit lucrarea răscumpărătoare a Mântuitorului în lume,* continuând-o în Biserică. Duhul este *puterea ce ridică din morţi pe cei căzuţi şi scoate viaţa din nefiinţă* (Ps. 103, 31). Duhul este *visteria*

Cont. la pag. 24

CEL DE AL 64-LEA CONGRES AL BISERICILOR

PROGRAM ARTISTIC

Anual acesta, Delegaţilor la Congres şi tuturor celor care vor vizita VATRA în timpul celor trei zile ale Congresului (5, 6 şi 7 Iulie), li se vor oferi mai multe programe artistice.

De-a-lungul anilor s'a creiat tradiţia de a le oferi participanţilor la Congres şi vizitatorilor, programe artistice care să-i înveselească şi să-i bucure că s'au întâlnit la VATRA, să lucreze pentru binele bisericii.

Doamna Manuela Cruga, coordonatoarea programelor artistice care vor fi prezentate anul acesta, doreşte ca prin intermediul SOLIEI, să vă facă cunoscut câteva aspecte noi ale festivităţilor.

VINERI 5 IULIE

La orele 7 seara, Ansamblul TĂRĂNCUŢA, format din tineri şi tinere, membri ai mai multor biserici Ortodoxe Române din regiunea metropolitană Detroit, vor cânta şi dansa cu entuziasmul şi farmecul tipic al poporului nostru.

Directoarea Artistică a Ansamblui este **Doamna Doris Plantus,** care are un talent deosebit şi cunoştinte de coreografie remarcabile.

Membrii ansamblului au vârsta de 14 la 25 de ani.

Ansamblul Tărăncuţa va interpreta cântece şi dansuri din Ardeal şi Moldova.

După TĂRĂNCUŢA, vom oferi un program special, care suntem convinşi că va fi pe placul tuturor.

Sharon Baker, membră a Asociaţiei Naţionale a Profesorilor, a fost invitată să ne înveţe a dansa Country Western Line Dancing. Ştiind că acest stil de dans este apreciat de toată lumea, indiferent de vârstă sau condiţie fizică, sperăm ca Pavilionul să fie neîncăpător pentru amatorii numeroşi care se vor alinia, gata să înveţe ceva nou. Programul va fi între orele 8:00 şi 11:00 PM, deci ...

HAIDEŢI SĂ DANSĂM .... WESTERN

Nu lipsiţi de la această seară, vă promitem că vă veţi distra.

SÂMBĂTĂ 6 IULIE

După încheierea lucrărilor Congresului, unii din participanţi se vor transforma în "artişti." Un grup de preoţi au format o Corală care va interpreta vechi melodii îndrăgite de poporul Român. Cei din audienţă vor fi invitaţi să participe, pentru ca să ne veselim împreună, cântând melodiile pe care le-am învăţat de la părinţii noştri sau pe care le-am cântat încă din copilărie.

"**Corala Preoţilor**" este dirijată de Părintele **Traian Petrescu,** paroh al Bisericii Ortodoxe Române "**Sf. Dumitru**" din New York City.

Tradiţional, Congresul Bisericilor s'a ţinut întotdeauna în preajma sărbătorii de 4 Iulie, ziua când celebrăm Ziua Independenţei.

De aceea considerăm că este indicat să sărbătorim cu cântece patriotice americane şi cu melodii cunoscute şi îndrăgite nu numai de cei născuţi aici dar şi de cei care au venit pe acest pământ binecuvântat de Dumnezeu.

Şi de data aceasta, audienţa va fi invitată să participe în "Sing-a-long."

La ora 8:00 veţi fi invitaţi la dans de orchestra "DACIA", din Chicago, de sub conducerea Dlui Vlad Palincas, care va cânta pentru d-voastră până la orele 11:45 PM.

Prea Sfinţitul Episcop **NATHANIEL** vă invită să participaţi la Sfânta Liturghie Arhierească din ziua de Duminică 7 Iulie, orele 9:00 AM şi la toate manifestările artistice de mai sus.

VATRA vă aşteaptă să veniţi "acasă." ❁

Masacrul Prizonierilor Români De La Bălţi — Genocid Ascuns 50 De Ani

Dezideratul sfânt al întregei suflări româneşti este şi nu poate fi altul decât Reîntregirea. Frontierele fireşti ale României sunt cele stabilite prin voinţa neamului nostru la 1 Dec. 1918, iar ocuparea celor 11 judeţe din Basarabia şi Bucovina s'a produs prin folosirea forţei.

In teritoriile răpite s'a practicat din momentul cotropirii şi până azi o continuă desnaţionalizare a românilor, o româno-fobie accentuată. Nici nu cred că mai există undeva pe glob o incitare la ură în cadrul aceleiaşi naţii cum este la români: nici la nemţi, nici la vietnamezi, că doar, şi ei au stat despărţiţi atâta amar de ani. Se apreciază că cca 1 milion de refugiaţi basarabeni au fugit în România din cauza tăvălugului armatei roşii.

In toată această perioadă, dezvoltarea României nu a putut şi nu poate decurge firesc, atâta timp cât nu se reface unitatea naţională. Dezbinarea existentă în cadrul aceluiaşi neam, de-o parte şi de alta a Prutului, este ceva absolut nefiresc, împotriva firii şi deci împotriva lui Dumnezeu. Şi mai e ceva: una e să fii divizat în grupuri sau partide pentru opţiuni politice care însă toate urmăresc binele ţării dar pe căi diferite, şi alta e să fii dezbinat ca naţie în două state româneşti diferite din motive oportuniste de păstrarea funcţiilor de conducere.

N'am să obosesc niciodată să subliniez că dacă Ungaria ar avea în Transilvania atâţia unguri câţi români avem noi în Basarabia, Transilvania ar fi de mult ungurească, mai ales în actualul context internaţional.

Dar nu au decât cca 20% (cu secui maghiarizaţi împreună) şi priviţi cât tărăboi fac nu pentru drepturi cetăţeneşti ca toţi ceilalţi; nu, ei vor privilegii.

Pentru comparaţie, priviţi Bucovina de Nord; In întreaga Bucovină, pe numele ei adevarat Arboroasa, cedată Austro-Ungariei la 1775 ca preţ al neutralităţii sale în războiul ruso-turc, exista 92% populaţie românească. In 1918, rămăseseră 55% români, iar azi, conform statisticilor ucrainiene 19, 6% români, adică procentul maghiar din Transilvania, dar despre drepturile româneşti în Ucraina nu se spune nimic, deşi deunăzi a fost ars drapelul românesc în piaţa centrală din Cernăuţi de fasciştii ucraineni, în timp ce la ONU şi în Senatul American trec tot felul de rezoluţii în favoarea maghiarilor.

Când în 1938, Hitler a oferit României parte din sudul Slovaciei plin cu maramureşeni, iar mai târziu din Banatul sârbesc unde erau peste 28 sate româneşti, România a refuzat. Dimpotrivă Ungaria, n'a avut nici un scrupul şi s'a înfruptat cât a putut.

Am cunoscut cu mulţi ani în urmă un polonez, ce avusese un frate asasinat de armata roşie "eliberatoare" în pădurea de la Katyn, împreună cu alţi 10-15000 ofiţeri, intelectuali şi preoţi polonezi; şi-au săpat singuri o groapă comună după care li s'a tras un glonte în ceafă.

Se ştie că la 17 Sept. 1939 Armata Roşie şi cea hitleristă au făcut joncţiune, împărţindu-şi Polonia conform tratatului Ribbentrop-Molotov. Fără ajutorul şi sprijinul total al URSS, Germania n'ar fi început războiul.

Prin 1943, nemţii au descoperit masacrul şi l-au făcut cunoscut întregei lumi. Până la perestroica gorbaciovistă o jumătate de secol mai târziu, ruşii nu au recunoscut crimele, punând masacrul pe seama nemţilor; englezii şi americanii au cunoscut rapid, pe alte căi, adevărul, dar au tăcut din motive politice. Revenind la cunoştinţa mea poloneză, vă mărturisesc că nu am văzut vreodată un om să-şi schimbe atât de mult fizionomia, numai când îşi reamintea acest subiect: devenea roşu-pământiu, cu ochii injectaţi şi o ură de nedescris. I-am spus că oricum acum nu mai e nimic de făcut, că numai Dumnezeu ştie câte alte crime asemănătoare s'au mai produs; nu ştiam pe-atunci nimic de Bălţi.

Prin intermediul călugărilor români de la Sfântul Munte Athos, ne-a parvenit o scrisoare zguduitoare, pe care şi ei au primit-o pe căi ocolite din partea Ierodiaconului Nicodim Schiopu din Bălţi, Basarabia.

Această scrisoare ar trebui publicată de toate ziarele şi tradusă în toate limbile, adusă la cunoştinţa întregei lumi, căci sunt morţii noştri, căzuţi pentru Ţară şi Neam, fără altă vină decât că erau soldaţi români ce şi-au făcut datoria, dar asasinaţi mişeleşte de "eliberatorii" ruşi.

Şi despre această crimă aflăm abia acum, căci ca şi în cazul asasinatelor dela Katyn, ruşii, au încercat până azi să le ascundă în ciuda tuturor evidenţelor.

România, deşi a dus un război drept de eliberare a propriului teritoriu invadat de agresorii sovietici în urma Pactului dintre Hitler şi Stalin, iar mai apoi a fost considerată ca a 4-a ţară în ce priveşte efortul şi contribuţia militară la zdrobirea Germaniei, a fost tratată drept ţară învinsă; de aceea în ciuda crimelor armatei roşii, în optica lor, nu avem dreptul nici să ne cinstim morţii.

Adevărul nu poate fi însă ascuns la infinit; el iese la iveală mai devreme sau mai târziu, ca untdelemnul la suprafaţa apei.

"În anul 1944, la năvala hoardelor ruseşti care-au ocupat Basarabia, armata roşie a făcut zeci de mii de prizonieri militari. În oraşul Bălţi, au fost concentraţi cca 50,000 militari ai armatei române care ţinuseră piept hoardelor dezlănţuite.

Din cei cincizeci de mii, 80% erau Români, iar

Cont. la pag. 20

MASACRUL *Cont. de la pag. 19*

ceilalţi erau aproximativ: cinci mii Germani, două mii Unguri, iar restul Cehi şi Polonezi.

In Nord-Estul oraşului, unde curge râul Răut şi se formează mlaştini, KGB-ul a găsit locul cel mai nimerit să amplaseze lagărul, înconjurat de garduri înalte cu sârmă ghimpată. Chinurile acestor prizonieri erau de neînchipuit: foamea era flagelul numărul unu, însoţit de lipsa de higienă; bolile, frigul şi umezeala produceau decese fără număr. Din acel lagăr, unii mai curajoşi au evadat, dar au fost mitraliaţi. Totuşi au mai fost şi fugari scăpaţi, pe care nu i-a mai găsit nimeni, decât atunci când s'au făcut pe singuri cunoscuţi, după destrămarea Uniunii Sovietice.

Informaţii despre crimele petrecute în acest lagăr s'au publicat în "Curierul de Nord" din orasul Bălţi, săptămânal al Basarabiei de Nord. Ziarul mai apare şi acum, dar strangulat şi ameninţat de către cei care urăsc tot ce este românesc.

Din declaraţiile celor evadaţi s'au stabilit crimele KGB săvârşite în Bălţi:

Toti cei cincizeci de mii de prizonieri au fost împuşcaţi în ceafă de militarii KGB-ului şi aruncaţi în şanţurile mocirloase pe care tot ei şi le-au săpat la ordin (exemplu tipic al asasinilor KGB-işti întocmai ca în cazul Katynului, unde diferă numai numărul celor asasinaţi).

Indată ce au fost date în vileag cele întâmplate, s'au făcut sondaje în mlaştini, în anii 1991 - 1992.

Rezultatele au fost cutremurătoare: nici hârletele, nici lopeţile nu au mai putut fi utilizate din cauza mulţimii scheletelor şi osemintelor răspândite în aceste mocirle.

Inimile îndurerate ale bunilor români, ale evlavioşilor creştini şi ale celor de la săptămânalul "Curierul de Nord," i-au împins pe aceştia să facă o piramidă de oase şi cranii, care au fost strânse pe un loc mai uscat, peste care s'a aşternut o mare cantitate de pământ bătătorit şi s'a ridicat în felul acesta un deluşor mai înalt, o movilă în trepte, tot din ţărână, iar pe partea ei de sus s'a aşezat o troiţă. Troiţa de lemn sculptat a fost darul credincioşilor din raionul Răşcani, din apropierea Bălţilor.

Pe data de 7 Mai 1992, s'a sfinţit aceasta troiţă de către Preasfinţitul Petre de Bălţi, cu sobor de preoţi şi monahi la care sfinţire au participat mii de credincioşi români şi autorităţile orăşeneşti.

Atunci, cu ocazia cuvântului solemn, întocmit de ierodiaconul Nicodim Schiopu, s'a lansat chemarea ca pe acel loc să se construiască o "Biserică sau Mânăstire a Oaselor", pentru ca zi şi noapte, prea cuvioşii monahi şi cucernici preoţi, să pomenească sufletele celor 50,000 de martiri nevinovaţi, ucişi mişeleşte cu gloanţe trase în ceafă, de către militarii sovietici.

Preasfinţitul Petru de Bălţi a investit ca preot paroh al viitoarei "Biserici a Oaselor," pe tânărul preot Valeriu Cernei, fost cancelar al Eparhiei Bălţi.

După aceea lucrurile au luat o întorsătură tragică: Preasfinţitul Petru a fost atacat cu arme şi bâte chiar la sediul Palatului Episcopal, de un grup de călugări şi preoţi, adepţi ai Arhiepiscopului Vladimir Cântăreanu, care ţine de Patriarhia de Moscova.

Atacurile au fost extinse şi la cele două mânăstiri din Eparhia de Bălţi şi mai continuă şi azi, după doi ani, împotriva a tot ce este românesc.

In scaunul episcopal s'a aşezat şeful agresorilor moscoviţi, arhimandritul trădător Marcel Mihăescu.

Biserica a rămas numai în proiect, un plan făcut de arhitecţi inimoşi, din cauza lipsei de fonduri, din cauza sărăciei în care se zbate Biserica românească din Basarabia, sub persecuţia moscovită.

Oare de ce nu se vorbeşte nimic despre acest genocid împotriva poporului român? De ce nu se stabileşte adevărul în privinţa masacrelor făcute împotriva neamului nostru?

Căci şi aceste crime monstruoase ce sunt altceva decât tot holocaust, trecut însă sub tăcere. Oare nici chiar morţii nu sunt toţi egali în faţa lui Dumnezeu?"

Aici se încheie cutremurătoarea scrisoare a cucerniciei sale, Ierodiaconul Nicodim Schiopu.

Autorităţile româno-fobe la putere azi în R. Moldova nu au recunoscut nici până acum reactivarea Mitropoliei din Basarabia, în ciuda tuturor memoriilor făcute timp de 4 ani, a tuturor intervenţiilor de respectare a unui drept unanim recunoscut de exercitarea cultului.

Şi mă întreb ce fel de călugări şi preoţi sunt aceia care au atacat pe Preasfinţitul Petru şi pe cei ce-l înconjurau? Căci dacă sunt cu adevărat monahi, nu numai că au dat dovadă de un comportament profund păcătos şi exemplu ruşinos pentru mulţimea credincioşilor martori la cele întâmplate, dar vor avea de dat răspuns la Judecată în faţă lui Dumnezeu.

Să ne rugăm neîncetat pentru ca Dumnezeu să-i ierte pe toţi cei asasinaţi la Bălţi şi pe ceilalţi martiri ce n'au avut altă vină decât că şi-au servit Patria.

Şi avem o datorie sfântă: să facem o colectă pentru a contribui şi noi cel puţin la construcţia "Bisericii Oaselor" miilor de militari români şi ale celorlalţi.

Morţii neamului nostru au acest drept, şi noi avem această datorie. ❁

Nicolae D. Rusu

ANUNŢ

"Societatea Biblică" a Episcopiei Ortodoxe din America, de sub oblăduirea Prea Sfinţitului Episcop Nathaniel, are posibilitatea procurării pentru dumneavoastră a casetelor audio cu textul Noului Testament în orice limbă de circulaţie din lume, inclusiv lb Română şi lb Engleză.

Rugăm pe cei interesaţi să ia legătura direct cu Părintele Remus Bleahu la tel: (216) 746-5397, prin fax: (216) 744-0447 sau scrieţi la:

THE HOLY TRINITY ORTHODOX CHURCH
P.O. BOX 1553
YOUNGSTOWN, OH 44501

INIMĂ ÎNFRÂNTĂ ŞI SMERITĂ ...

In articolul "Rolul inimii în mântuirea sufletului," m arătat cu citate din Sfânta Scriptură cum inima amenilor, când se înstrăinează de Dumnezeu, se nrăutăţeşte şi se împietreşte, din cauza necunoştinţei lin ei (Efeseni 4:18), pe când oamenii care caută pe Dumnezeu şi Legea Lui, au inima curată, bună, iubitoare le Dumnezeu şi de aproapele, aşa cum ne spune Mântuitorul nostru Iisus Hristos: "Omul cel bun din comoara cea bună a inimii scoate lucruri bune, pe când cel rău din comoara cea rea a inimii scoate ucruri rele." (Matei 12:35). Când fariseii şi iudeii au criticat pe ucenicii Domnului că nu îşi spală mâinile i nu mănâncă după datina bătrânilor lor, El le-a spus: '... că ceeace iese din om, aceea spurcă pe om. Căci dinăuntru, din inima oamenilor, ies gândurile cele rele, desfrânările, hoţiile, uciderile, preacurviile, poftele de înavuţire, asupririle, vicleşugurile, înşelăciunile, necumpătarea, pizma, hula, trufia, uşurătatea; toate aceste lucruri rele ies dinăuntru şi spurcă pe om." (Marcu 7:20-23).

Din aceste două citate ne putem da seama, care sunt lucrurile de care noi trebue să ne ferim, ca să nu pătrundă în inima noastră şi de câte ori vom fi amăgiţi de cel rău, să luptăm din tot sufletul nostru să nu fie bătat cu asemenea păcate, prin care este vătămat Dumnezeul şi Creatorul nostru, precum şi aproapele nostru. Vedem că inima este luată în considerare ca o centrală a afecţiunilor noastre sufleteşti. Din un MIC DICŢIONAR ENCICLOPEDIC, ediţia 1978, extrag câteva idei asupra inimii, care ne ajută cu câteva explicaţii asupra inimii. Inima, propriu zisă, este organul central al aparatului circulator pentru vehicularea sângelui în organismul trupului omenesc. Cu alte cuvinte, putem spune, că ea este motorul vieţii noastre umane. Dar, în mod figurat, inima este socotită drept locaş al sentimentelor umane şi ca centru al vieţii sufleteşti. Sentimentele pot fi clasate în trei categorii: morale, intelectuale şi estetice.

Pe noi ne preocupă numai sentimentele morale, ca cele de credinţă, iubire, bunătate, milă, mărinimie, omul fire, caracter, etc., care caracterizează pe care este cu inima bună, este plăcut lui Dumnezeu şi oamenilor, pe când sentimentele sau pornirile rele, pe care le-am amintit mai sus, din Sfânta Scriptură, care caracterizează pe omul stăpânit de ele, ca pe un om cu inima rea, păcătos în faţa lui Dumnezeu şi ca un om rău şi neplăcut în faţa oamenilor.

Pe noi, creştinii, ne interesează ca să urmăm şi să împlinim voia lui Dumnezeu, să ascultăm sfintele Sale învăţături, să împlinim Legea Lui şi în felul acesta, noi vom deveni fii plăcuţi ai celui Prea Inalt, Ziditorul şi Dumnezeul nostru, dar vom câştiga şi aprecierea semenilor noştri, că suntem oameni cu inima bună.

Sfânta noastră Biserică Ortodoxă are nenumărate pasagii în rugăciunile ei, atât în cărţile de rugăciuni pentru uzul personal al credincioşilor, cât şi în sfintele slujbe bisericeşti, ce se săvârşesc în sfânta biserică şi în diferite ocazii şi necesităţi ale poporului credincios. Aici voi cita numai pe cele din cărţile de rugăciuni, care sunt la dispoziţia fiecărui credincios şi care sper că vor fi consultate în context cu restul fiecărei rugăciuni, din care dau citatele respective. Totodată se va constata şi valorea rugăciunilor şi ajutorul preţios pe care îl vom avea dacă ne obişnuim cu toată evlavia şi credinţa în Bunul Dumnezeu, că ne va asculta rugăciunea pentru a ne câştiga acea preţioasă dorinţă a sufletului nostru, de a ne realiza o inimă bine plăcută lui Dumnezeu.

In rugăciunea de dimineaţă, cerem de la Dumnezeu, care ne-a ridicat din somn şi din pat: "Doamne, mintea mea o luminează, **inima** şi buzele mele le deschide ca să Te laud pe Tine, Prea Sfântă Treime ... "iar în rugăciunea către Prea Sfânta Treime, la încheiere, ne rugăm astfel: "... luminează-mi ochii gândului, deschide-mi gura ca să mă învăţ cuvintele Tale, să înţeleg poruncile Tale, să fac voia Ta, să-Ţi cânt întru mărturisirea **inimii** şi să laud preasfânt numele Tău ...," aici observăm o gradaţie de cereri, şi că a cincea să fie cântarea întru mărturisirea inimii şi lauda pentru numele Sfintei Treimi. In psalmul 50, alăturat la rugăciunile dimineţii şi pe care îl citesc cei care au mai mult timp pentru rugăciune, aflăm textul: "**Inimă** curată zideşte întru mine, Dumnezeule, şi duh drept înnoieşte întru cele dinlăuntru ale mele." Şi aici observăm că în primul loc se cere inimă curată şi în al doilea rând duhul drept să fie în noi. Tot la psalmul 50 aflăm şi următorul text: "Jertfa lui Dumnezeu este duhul umilit; **inima** înfrântă şi smerită Dumnezeu nu o va urgisi." Aici vedem cum trebue să ne fie inima pentru ca să fie bine primită rugăciunea înaintea lui Dumnezeu, dar şi nu numai atât, ci inima noastră să fie întotdeauna smerită şi să nu fie cuprinsă de păcatul capital al mândriei, care este foarte urît înaintea lui Dumnezeu. In rugăciunea de dimineaţă, către Născătoarea de Dumnezeu, avem pasagiul acesta: "... izgoneşte ... şi toate gândurile cele spurcate şi rele de la ticăloasa mea **inimă** şi întunecata mea minte ...", aici recunoaştem păcatele noastre care purced din inimă şi ne întunecă mintea, înainte de a le săvârşi. In rugăciunea de seară către Dumnezeu-Tatăl, ne rugăm astfel: "Şi ne dăruieşte nouă ca să trecem toată noaptea acestei vieţi cu **inimă** veghetoare şi curată, aşteptând luminata şi sfânta zi a Unuia-Născut Fiului Tău, a Domnului şi Dumnezeului şi Mântuitorului nostru Iisus Hristos ...", este vorba despre ziua judecăţii de apoi, ca să ne afle cu inima curată. In rugăciunea de seară către Domnul nostru Iisus Hristos, cerem: "Şi ne dăruieşte nouă, Dumnezeule, minte deşteaptă, cuget curat, **inimă** trează, somn uşor, ...", aici dorim să avem o inimă trează faţă de ispitele ce ne pot amăgi.

Aici sunt câteva rugăciuni scurte, în care se arată şi scopul inimii: Lăuda-Te-voi, Doamne, din toată **inima,** că ai ascultat toate graiurile gurii mele şi înaintea îngerilor îţi voi cânta. / Chematu-Te-am din toată **inima** mea; Auzi-mă, Doamne!. / Doamne, sădeşte în mine rădăcina bunătăţilor şi frica Ta în **inima** mea. / Doamne, luminează-mi **inima** pe care a întunecat-o pofta cea rea. / Doamne, sfinţeşte **inima** mea cu roua harului Tău.

Cont. la pag. 22

INIMĂ *Cont. de la pag. 21*

Din rugăciunea la începerea lucrului, citez: "Doamne, (eu) ascult din tot sufletul şi din toată **inima** dumnezeieştile Tale cuvinte şi cu umilinţă alerg la bunătatea Ta." Din rugăciunea închinată zilei de Luni, citez: "Doamne, Iisuse Hristoase, cu adâncă şi mare smerenie a **inimii** cunosc şi mărturisesc, că greşesc în toate zilele dumnezeieştii Tale dragoste." Ce frumoasă şi sinceră mărturisire facem, că greşim înaintea lui Dumnezeu în fiecare zi. Din rugăciunea închinată zilei de Vineri, ziua răstignirii Mântuitorului nostru, dau aci textul: "Şi pentru urîciunea cugetelor şi voinţelor mele cele rele, sădeşte în **inima** mea întristarea morţii Tale, precum a simţit-o iubita Ta Maică, ucenicii Tăi, femeile purtătoare de mir ...". Fiecare creştin e dator să simtă în inima sa o mare întristare şi să ţină postul rânduit de Sfânta Biserică, în amintirea suferinţelor şi a scumpului Său Sânge, pe care Mântuitorul şi L-a vărsat pe Crucea Golgotei pentru mântuirea sufletelor noastre. Din rugăciunea destinată pentru sfânta zi de Duminecă: "După mulţimea milelor Tale, mulţumesc din toată **inima** mea pentru atâtea bunătăţi, ce îmi trimiţi în toate zilele ...". Din rugăciunea pentru izbăvirea de vrăjmaşi: "Dă-mi, Doamne, **inimă** curată şi lesne iertătoare şi căinţă pentru supărările ce am făcut altora."

Din rugăciunea pentru mântuire: "Umple **inima** mea de dragoste pentru bunătatea Ta, de ură pentru păcatele mele, de râvnă pentru binele aproapelui şi de defăimare pentru deşertăciunile lumii." Din rugăciunea înaintea Sf. Liturghii: "Alungă din **inima** mea toate gândurile deşarte, luminează-mi mintea cu strălucirea cunoştintei de Dumnezeu, revarsă în **inima** mea mila Ta cea izvoritoare de încredere ...". Dau şi câteva citate din rugăciunile înainte de sfânta împărtăşire: "Dă-mi, Hristoase, picături de lacrimi, care să-mi spele necurăţia **inimii,** ca fiind curăţit în cuget, spre împărtăşirea Darurilor Tale." (din Cântarea a 3-a). "Mintea şi sufletul, inima şi trupul sfinţeşte-mi-le Mântuitorule ... să mă pot apropia de înfricoşătoarele Tale Taine. (cântarea a 6-a). "Doamne, curăţeşte **inima** mea, făcând-o biserică a preacuratului Tău Trup şi Sânge şi nu mă lepăda de la faţa Ta," (primul tropar din cele 3, înainte de împărtăşire). Din acestea vedem cu câtă schimbare de inimă trebue să ne apropiem de Sf. Împărtăşanie, prin care primim în noi pe Hristos, împreună cu Tatăl şi cu Duhul. (Cântarea a 9-a)

Din aceste citate de la rugăciunile Sfintei împărtăşanii, noi putem să constatăm, dacă prezenţa lui Dumnezeu este sau nu în inima noastră. Inima este izvorul credinţei şi al mântuirii şi prin ea ne putem urca spre cele cereşti, dar putem cădea şi până la cele de mai jos ale iadului. Alegerea este a noastră: vrem ca inima noastră să fie locaş al lui Dumnezeu, sau locaş al vicleanului diavol? Prin rugăciune stăruitoare, Mântuitorul ne poate ajuta prin Duhul Sfânt, să ne stăpânim inima şi să o păstrăm ca locaş pentru Dumnezu, împlinind voia Lui cea sfântă, pentru mântuirea sufletului nostru. ❁

Pr. Romulus Radu

NECROLOG

Cu multă tristeţe în suflet, anunţăm încetarea din viaţă a unei fiinţe de o bunătate şi cinste rară, care a fost

LETIŢIA OLTEANU

Născută la 18 Februarie 1908, în Sângătin, Sibiu, România, din preacucernicul părinte Preot Ioan şi Preoteasa Dobra Dăianu, a crescut în familie de 6 copii, a urmat Liceul şi Şcoala Normală la Cernăuţi, România, devenind învăţătoare.

In 1929 se căsătoreşte cu avocatul Ilie Olteanu cu care împreună are 4 copii. Fiul lor cel mare le moare la vârsta de numai câteva luni.

Datorită urgiei comuniste din România, soţul Letiţiei este obligat să părăsească ţara, iar Letiţia rămâne să-şi crească singură cele 3 fiice, pe Tita, Viorica şi Doina, numai cu ajutorul părinţilor ei.

Abia după 23 de ani, în care timp Letiţia a suferit persecuţii politice, fiind chiar şi arestată, în 1963, guvernul din ţară i-a permis Letiţiei reîntregirea familiei cu soţul ei şi astfel vine în America.

Aici în America, Letiţia a lucrat mulţi ani la Grace Hospital. Incă din 1986, semnele unei boli necruţătoare şi-au făcut apariţia, înrăutăţind sănătatea Letiţiei din ce în ce mai mult.

După grele suferinţe, se stinge din viaţă la 15 Aprilie 1996, la Beaumont Hospital, Royal Oak, Michigan.

A pierdut pe fiica ei cea mare Letiţia-Tita, acum rămân în urma ei întristate cele două fiice în viaţă:

Viorica cu soţul Paul Bălaşa
Doina cu soţul Cezar Teodorescu
Ginerele Nicolae Filipescu

Nepoţii: Michael cu soţia Lori şi fiica lor Alexandra George cu soţia Elizabeth şi cele 2 surori ale Letiţiei Felicia şi Virginia care sunt în Sibiu, România: Dumnezeu să te odihnească în pace, suflet nobil! ❁

CĂLĂTORII ÎN ŢARA SFÂNTĂ

Organizaţia 'Bible Society" a Episcopiei Ortodoxe Române din America, al cărei preşedinte este Păr. Remus Bleahu este în curs de a organiza călătorii în Israel, la locurile sfinte, Egipt, Grecia, Italia, Franţa, etc. Cei interesaţi sunt regaţi să se adreseze Păr. Remus Bleahu, 626 WICK AVE, YOUNGSTOWN, OH 44502-1215. Tel: 216-746-5397 sau Fax: 216-744-0447. ❁

ŞTIRI DIN LUMEA ORTODOXĂ

COANE

Două icoane, una ortodoxă şi alta catolică, reprezentând e Sfântul Atanasie, care în vara trecută au fost plasate un mp pe staţia spaţială MIR, şi au revenit pe pământ, vor purtate în procesiune în cadrul unui marş ecumenic entru pace. Ele au trecut deja prin Grecia, Italia, Austria, ngaria şi Ţările Baltice, precum şi în statele din ex-goslavia.

Icoanele vor fi plasate într'un complex ecumenic, la ontiera dintre Serbia, Croaţia şi Bosnia, ridicat în memoria lor 300 de mii de victime ale războaielor din Balcani.

(Oecumenism, Mars 1996)

ETRAGERE

Asociaţia Creştinilor Ortodocşi Români s'a retras din ederaţia Mondială a Studenţilor Creştini, deoarece acesta n urmă, deşi se declară creştină, promovează textele *ezbienelor şi homosexualilor imorali, rugăciuni şi liturghii care Dumnezeu capătă o identitate feminină sau devine n Domn al dansului.*" În acest climat un tânăr ortodox a ebuit să aleagă între a se întări în credinţă sau a se ătina în credinţă datorită problemelor ce fac obiectul ctivităţilor eretice ale acestei Federaţii.

(Renaşterea, nr. 2 1996)

IMPOZION

Peste 600 de persoane au participat între 14 şi 16 lartie a.c., la Simpozionul cu tema "Omul - Trup şi uflet," organizat la Deva în sprijinul Colegiului medicilor rapeuţi din România, sponsor fiind Asociaţia Ecumenică Biserilor din România. Au participat şi români din anatul sârbesc şi din Ucraina.

Comunicatul final a subliniat necesitatea încurajării şi onsolidării asistenţei religioase în spitale, precum şi fiinţarea Asociaţiei "Sfântul Vasile cel Mare" a preoţilor ujitori din spitale.

(Viaţa Cultelor, 17 Martie 1996)

PARIŢIE EDITORIALĂ

Editura Arhidiecezană Cluj a publicat lucrarea Mărturisitori de după gratii," alcătuită de diac. Ştefan oaie, de Paul Caravia şi Virgiliu Constantinescu, care ememorează ororile comunismului din perspectiva itudinii acestuia faţă de religie şi slujitorii ei.

Sunt înregistrate aici circa 1700 nume de preoţi, dintre are 1430 ortodocşi 250 romano şi greco-catolici, încarceraţi e comunişti. Lucrarea este numai un început în econstituirea adevărului despre atitudinea Bisericilor din omânia faţă de comunism.

(Viaţa Cultelor, 17 Martie 1996)

CONSTRUCŢIE

La Tbilisi (Georgia) a fost pusă, la 3 Martie a.c., piatra e temeilie a noii catedrale ortodoxe locale, 80% din eorgieni sunt ortodocşi, conduşi din anul 1977 de atriarhul Elias al II-lea. De menţionat şi faptul că actualul reşedinte georgian, Edouard Shevarnadze s'a botezat în oiembrie 1992, luând numele de Gheorghe.

(E.N.I., 25 Martie 1996)

EXPOZIŢIA "MONUMENTA ROMANIAE VATICANA"

La 18 Ianuarie a.c., Papa Ioan Paul al II-lea a primit delegaţia română, sosită pentru a particina la deschiderea în Biblioteca Apostolică a Vaticanului la expoziţia "Monumenta Romaniae Vaticana."

Iniţiată şi organizată de Arhiepiscopia romano-catolică din Bucureşti şi de Ambasada Română de pe lângă Vatican expoziţia a fost alcătuită de Prof. Dr. Ion Dumitru-Snagov, care a selectat peste 150 de documente, manuscrise, scrisori şi cărţi din Arhivele secrete ale Vaticanului, ilustrând toate, vechile relaţii ale românilor cu Roma, precum şi prezenţa lor în cultura europeană.

"Din *păcate* - a explicat Eminenţa Sa Cardinalul Luigi Poggi, şeful Arhivei secrete şi a Bibliotecii Apostolice a Vaticanului, într'un interviu acordat în dimineaţa zilei de 19 Ianuarie postului de radio România - *fragilitatea papirusurilor şi desele răsturnări politice au făcut să se piardă mare parte din documente anterioare anilor 1198-1216, când a fost papă Inocenţiu al III-lea.*"

În anul 1980, Papa Ioan Paul al II-lea a pus la dispoziţia cercetătorilor documentele Arhivei secrete a Vaticanului, iar patru ani mai târziu, a iniţiat o şcoală de paleografie, pentru a facilita acestora studiul.

"*Documentele expuse acum, pentru prima oară într'un număr atât de mare* - a precizat Cardinalul Poggi - *atestă cei 2000 de ani de istorie ai poporului român, imensa contribuţie adusă de acest popor la dezvoltarea culturii europene.*" Cardinalul Poggi şi-a susţinut afirmaţia menţionând numele călugărului Dionisius Exiguus, care în anul 500, venind la Roma, a lansat ideea de a configura era noastră odată cu naşterea Mântuitorului Iisus Hristos, al unui alt călugăr român - Ioan Casianul - care a compus imnul Te Deum laudamus, cântat astăzi în toate bisericile, cel care a fondat la Marsilia, în anul 416 mânăstiri de călugări şi a lăsat o vastă operă doctrinară (sanctificat în anul 435), al filozofului străromân Aeticus Histricus, autor al unei Cosmografii datând din anul 300, despre care, multă vreme, nu s'a ştiut că provin din teritoriile româneşti.

Cel mai senzaţional document, "Viaţa Sfântului Apostol Andrei", "*Sfântul Evangheliei poporului român*" - cum l-a numit Cardinalul Poggi - datează din anul 850.

(Viaţa Cultelor, 19 Ianuarie 1996)

NOU DECAN

Şcoala de teologie ortodoxă "Sfânta Cruce" din Boston, cunoscutul Colegiu grec, are un nou decan în persoana Pr. George Dragas, care a înlucuit pe Mitropolitul Methodios de Boston.

Noul decan este profesor de patristică la Universitatea din Durheim (Anglia) şi preot al Arhiepiscopiei greceşti de Thyatira. A fost reprezentant al Patriarhiei Ecumenice în Consiliul Ecumenic al Bisericilor şi în diferite comisii de dialog.

(Irenikon IV, 1995)

SFINŢIRE

La 27 Martie, ziua unirii Basarabiei cu România, la Mânăstirea Cernica, din apropierea Bucureştilor, P.S. Episcop Teofan Sinaitul, Vicar patriarhal, a oficiat slujba

Cont. la pag. 24

POGORÎREA *Cont. de la pag. 17*

bunătăţilor, comoara darurilor celor bune pe care credincioşii le primesc de la Dumnezeu: viaţa, sănătatea, puterea de muncă, sfinţenie şi virtute. Prin Duh ne naştem din nou, prin baia Sfântului Botez, pentru viaţa întru Hristos. Duhul ne învaţă adevărul şi ne călăzuieşte paşii şi voinţa spre tot ceea ce este bun şi plăcut lui Dumnezeu. Sfântul Pavel ne spune că roadele Duhului sunt: dragostea, bucuria, pacea, îndelungă răbdare, facerea de bine, credinţa, blândeţea şi cumpătarea (Gal. 5, 22, 23).

Puterea Sfântului Duh se împărtăşeşte mai cu seamă prin harul special dat la hirotonie Arhiereilor, preoţilor şi diaconilor, şi prin Sfintele Taine şi Ierurgiile săvârşite de aceştia. Astfel, Duhul este cel care sfinţeşte apa botezului, undelemnul mirungerii şi darurile de pâine şi vin de la Sfânta Liturghie. Toţi creştinii primim darul Sfântului Duh îndată după botez, prin Taina Mirungerii, căci Sfântul Duh este *pecetea darurilor Sfântului Duh.* Astfel noi devenim *pnevmafori,* adică purtători de Duh, iar trupul nostru devine - cum spunea Sfântul Pavel - *templul Sfântului Duh* (I Cor. 6, 19).

Desigur, pentru ca această putere nevăzută a Sfântului Duh, care se pogoară peste noi, să încolţească, să crească şi să dea roade în viaţa noastră spirituală, trebuie încălzită cu floarea credinţei, udată cu lacrimile pocăinţei şi luminată cu razele cunoştinţei de Dumnezeu.

După ce s'a pogorît asupra Apostolilor, Sfântul Duh n'a părăsit Biserica, ci a rămas cu ea de-a pururi, aşa cum spusese însuşi Domnul: "*Alt Mângâietor vă trimite Tatăl vouă, care să rămână pururea cu voi*" (In. 14, 16).

Nu numai Apostolii s'au adăpat din ploaia îmbelşugată a Duhului. Atingerea aripilor nevăzute ale Mângâietorului au trăit-o Sfinţii Ierarhi, care au împodobit-o cu înţelepciunea faptelor şi scrierilor lor: pustnicii şi sihaştrii care au năzuit să urce cât mai sus pe scara desăvârşirii în curăţenia şi sfinţenia vieţii; apărătorii credinţei, care au înfrânt ereziile şi s'au ridicat la vederea luminii necreate a Taborului; pictorii şi zugravii care au lăsat minunate frumuseţi ale artei creştine.

Pogorîrea Sfântului Duh n'a încetat odată cu ziua Cinzecimii, ci se prelungeşte necontenit prin lucrarea Bisericii. Astăzi, deci, Sfântul Duh se pogoară la rugăciunea sfinţilor slujitori, din nou în mijlocul credincioşilor adunaţi în biserici, ca odinioară Apostolii în foişorul Cinei. De aceea se împart astăzi în biserici ramuri verzi de nuc sau tei, care amintesc de limbile de foc coborîte odininioară peste Apostoli.

Să ajutăm sămânţa sădită de Duhul în noi să rodească florile virtuţii creştine, prin rugăciune fierbinte, prin împărtăşirea mai deasă cu Trupul şi Sângele Domnului, prin voinţa de a face binele şi de a ne feri de rău, prin curăţenia morală a vieţii noastre şi mai ales, prin iubirea faţă de Dumnezeu şi de semeni. Alungând din sufletele noastre ura, minciuna şi dezbinarea, să ne purtăm ca adevăraţi urmaşi ai lui Hristos şi purtători ai Duhului. Iar cu ocazia acestui mărit praznic să ne rugăm:

"Doamne, cela ce pe Prea Sfântul Tău
Duh l-ai trimis Apostolilor Tăi, pe Acela,
Bunule, nu-l lua acuma dela noi, ci
înnoieşte-L pe El întru noi, cei ce ne
rugăm Ţie."

(Troparul zilei)
Părintele Cezar Vasiliu

ŞTIRI DIN *Cont. de la pag. 23*

de sfinţire a unei cruci de lemn marcând locul unde se va construl un Monument al Basarabiei.

Iniţiatorul acţiunii este Liga culturală pentru unitatea românilor de pretutindeni. Au participat şi reprezentanţi ai românilor de peste Prut.

În alocuţiunile rostite a fost menţionat numele patriotului român Ilie Ilaşcu şi al grupului său, întemniţaţi la Tiraspol, pe nedrept.

(Viaţa Cultelor, 29 Martie 1996)

ATITUDINE

La 24 Februarie a.c., Episcopul Chiril Salin Boutros al Episcopiei greco-catolice melchite de Baalbeck - Liban - a declarat că Biserica sa propune ca bază de lucru ideea că papalitatea să fie acceptată "*în limitele recunoscute de Sfinţii Părinţi orientali din primul mileniu*" şi că orice structură elaborată de Roma în jurul autorităţii Papei în mileniul al II-lea să fie rediscutată cu ortodocşii.

La Sinodul episcopilor acestei Bisericii, din 1955, Mgr. Elias Zogby, fostul episcop de Baalbeck, a formulat o "*Mărturisire de credinţă*" care glăsuia "*Cred tot ceea ce învaţă ortodocşii orientali. Sunt în comuniune cu Episcopatul Romei în limitele recunoscute de Sfinţii Părinţi orientali în primul mileniu.*"

Această "Mărturisire de credinţă" a fost aprobată de 25 din cei 27 de episcopi greco-catolici prezenţi la acest sinod.

(E.N.I., 11 Aprilie 1996)

BISERICA AJUTĂ ORFANII

La 12 Februarie a.c., a fost sfinţit Centrul medical al Asociaţiei "Sfântul Stelian" din Bucureşti, cu o capacitate de 30 de paturi. Purtătoarea de cuvânt a Asociaţiei precizează că există peste 2000 de orfani abandonaţi în Bucureşti, şi peste 8000 în toată ţara.

Biserica Ortodoxă Română are actualmente 65 de preoţi în orfelinate şi peste 200 în spitale, case de bătrâni şi închisori. ❁

(E.N.I., 11 Aprilie 1996)
Ştiri culesc de Psa. Zoe Vasiliu

SOLIA — THE HERALD
PO BOX 185
GRASS LAKE MI 49240-0185
USA

Second Class
Postage Paid
at Jackson
and additional
offices

SAMPLE
ORTHODOX INSTITUTE
2400 RIDGE RD
BERKELEY CA 94709-1212